הארץ

1.30 ש"ח יום ב', י"ב בתמוז התשמ"ח, 27 ביוני 1988 VOL.69/20953 JUNE 27 1988
(כולל מע"מ בגולן 1.15 ש"ח)

שנתיים וחצי מאסר לבאלס (עמ' 2)

צו ביניים נגד תפיסת בית בחלחול על ידי צה"ל (עמ' 3)

45 הרשויות הערביות ישבתו מחרתיים (עמ' 3)

הישג משמעותי לרוקאר: הסכם בקאלדוניה (עמ' 5)

הבעיות העיקריות בנושא אנגולה לא נדונו בוועידת קהיר (עמ' 5)

מלון מציע: תן בנקאיות – קה דירה (עמ' 8)

בגליון זה 14 עמודים

מזג האוויר

עליה בטמפרטורות.
● ירושלים: 30–17
● תל־אביב: 28–20
● חיפה: 28–20
● באר־שבע: 35–15
רמת־הגולן: 33–15, צפת: 30–17, טבריה: 37–19, עפולה: 34–18, שומרון: 31–18, נתב"ג: 31–17, יריחו: 37–22, עזה: 28–21, אילת: 40–24.

שערי הדולר

	שער הדולר	השינוי בש"ח
יציג	1.6122	–
נתבעים	1.9162	–
שחור	1.7000	–

שער הסל

יציג	1.7163	–

עקב הקיפאון במו"מ: גברה סכנת השבתת המשק ביום א'

האוצר עדיין מוכן לתת רק 3% ● דיוני האוצר וההסתדרות יימשכו גם היום ● מטה השביתה של האיגודים יתכנס מחר

מאת יהודית וינקלר

סכנת השביתה הכללית במשק ביום ראשון הבא גברה אתמול, לאחר כשל עוד נסיון של ההסתדרות והאוצר לגבש נוסחה שתאפשר להמשיך במשא ומתן על הסכם שכר חדש במיגזר הציבורי־ממשלתי.

יעקב רגה, הממונה על השכר באוצר, וחיים הברפלד, יו"ר האגף לאיגוד מקצועי דנו אתמול בנוסחאות להפשרת הקפאון בדיונים, אך לשווא.

האוצר מוכן רק לתת תוספת רי־אלית עד 3% בשנה הראשונה מתוך 2 שנות ההסכם, ולבדוק את הצ־רכים בשנה הב'.

(סוף בעמוד 7)

שר החוץ הירדני (?) מסקה אתו מניף ידו כשלצידו רעייתו אתמול בביקור ברהישה. ראה ידיעה בעמוד 2. (תצלום: עודד קרן)

1500 שוטרים – בירושלים לקראת "יום איחוד העיר"

נלכדו חוליות מחבלים מארגון חוואתמה שזרקו בקבוקי תבערה בירושלים ● תלמידי תיכון בשכם זרקו אתמול אבנים אל מכוניות ופוזרו בגז ובכדורי גומי ● העוצר בטול כרם – ליומו ה־17 ● החלו בחינות הבגרות ברצועה; באו 7 מפקחים ממצרים

מאת נדב שרגאי ואהרן רבין

1500 שוטרים ואנשי משמר הגבול מוצבים בירושלים מהיום, עקב קריאת "מפקדת ההתקוממות" לתושבי מזרח העיר לשבות היום ומחר נגד איחוד ירושלים ולהדגיש כי ירושלים היא בירת המדינה הפלשתינאית שתוקם.

מנהלי בתי־הספר במזרח־ירושלים הוזהרו כי מוסדותיהם ייסגרו שוב אם ייצאו מהם מתפרעים. היו גם שיחות אזהרה עם ראשי הוואקף.

אתמול החליטו עיריית ירושלים ומשרד החינוך לסגור לשבוע את בית הספר התיכון העירוני רשידיה שבמזרח ירושלים, לאחר שהתלמידים מילאו אחר הוראות מפקדת ההתקוממות וסיימו את הלימודים מוקדם מהמתוכנן.

אתמול הותר לפרסום כי בשבועות שחלפו חשפו כוחות הבטחון ומשטרת ירושלים כמה התארגנויות של מחבלים, הקשורות לחזית הדמוקרטית של חוואתמה. ההתארגנויות, כך נמסר, הן מקומיות, ובעלות זיקה לג'יהאד האיסלאמי. בין השאר, מיוחסים לחוליות אלה זריקת בקבוקי תבערה בירושלים, ובכלל זה אל ביתו של השר שרון, אל ישיבות בעיר העתיקה, ואל סיורי משמר הגבול.

שלשום בלילה הופעל מטען צד ליד התגוד[illegible] לות ווזמש הסמוכה לשכם, בשעה שאוטובוס אגד יצא ממנה. גורמי בטחון הביעו חשש כי בזמן הקרוב יגבר השימוש בחומרי נפץ וחבלה.

ועד המתיישבים בשומרון, ובראשו מאיר הרגני מקדומים, קרא אתמול להקים ועדת חקירה ממלכתית לבדוק מדוע לא נחנקה ההתקוממות מראש, ומדוע אין מצליחים לשים לה קץ.

הוועד אומר כי ינסה לשכנע את תושבי ההתנחלויות בשומרון למנוע כניסת ערבים.

הר גוי אומר כי הדרקים אינו יכול להיות הרסטרי, "מי שבא בבוקר לעבוד אצלנו, ואחרי...

(סוף בעמוד 7)

הוצתו ספרי קוראן ומחצלות תפילה במסגד "חסן בק" ביפו

ראשי הרשויות המקומיות הערביות מגנים הצתת היערות; אומרים: האשמה קולקטיווית נגד ערבים עוד קודם שנחקרו ההצתות ונחשפו מבצעיהן – הסתה נגד ערביי ישראל ● אתמול הוצתו 70 טון כותנה ב"כיתן דימונה", משק במושב נבטים, ושטח מרעה בצפון

מאת חיים הנדוורקר
סופר "הארץ" בתל אביב

אלמונים הציתו אתמול, ב־4 לפנות בוקר, תשמישי קדושה במסגד חסן בק בתל אביב. הם שפכו דלק על ספרי קוראן, ועל מחצלות תפילה והציתו אותם. המבנה לא נפגע.

ההצתה נעשתה ב־2 מוקדים: באולם התפילה ובחדר של השומר, שבו היתה ספריה ובה כ־200 ספרים. ההציתים גם פגעו בסמל הסהר, שנתלה במסגד מתוך כוונה להציבו בעוד זמן מה בראש הצריח.

השומר נעדר מהמקום בעת ההצתה.

פעילים ערבים ביפו כינסו אתמול מסיבת עיתונאים, ובה גינו את המעשה.

הצתות בדרום

איתן רבין סופר "הארץ" מוסר: 70 טונות כותנה הוצתו אתמול בחצר מפעל כיתן דימונה, על רקע לאומני. במשטרה סבורים כי זה מעשה ידיהם של ערבים מהאיזור. נעצרו כמה חשו־דים. הנזק נאמד ב־90 אלף דולר.

משטרת אופקים עצרה אתמול 2 ערבים שהציתו שדה קוצים בלהב.

במושב נבטים נעצרו 3 ערבים בחשד שהציתו את אחד המשקים.

גם צה"ל מצית

אלי אלוף סופר "הארץ" מוסר: 1600 דונם חורש טבעי ושטחי מרעה עלו אתמול באש ב־2 שריפות גדולות על רכס סנסן שבמרום לירוש־לים, סמוך ל"גבעת הקרב" של הל"ה. אחת השריפות פרצה בגלל אימוני צה"ל, אך הסיבות לאחרת אינן ברורות.

התנדושה הדליקה בתבור

(ע). הדליקה שהשתוללה בשבת על מדרונות הר תבור, השמידה אלפי עצי אורן. התושבים אתמול בבוקר, המשטרה ומכבי האש מעפולה פעלו לאתר את האש.

ראש המועצה המקומית של הכפר הסמוך דבוריה, אסעד עזיזה, אמר אתמול שהוא מתקומם נגד הנסיונות להאשים את ערביי באחריות לדליקה. "אני כואב את הנזק ליער על התבור לא פחות, ואולי יותר, מהאחרים. הרי זה נוף הולדתי, ואין לי כל הנאה מכך שאני רואה, מולו ורחוק, שעל עצי האורן" [illegible] אתמול בבוקר עלו באש 7 דונם קוצים בוואדי ארה־לאבר שעל הגלבוע, אך אנשי הקק"ל השתלטו על השריפה.

תושב עין מאהל שליד נצרת, בן 34, נעצר אתמול לפנות בוקר בחשד שהצית 4 דונם שדה מרעה של הקרן הקיימת ליד כפר כנא. נשרפו גם 20 עצי אורן ביער סמוך. בקרבת מקום היתה עוד דליקה, ככל הנראה אף היא מהצתה, ובה עלו באש 20 עצי זית.

יחיא טל וחאזאלה מבצור סופרי "הארץ" מוסרים: ועד ראשי הרשויות המקומיות הערביות גינה אתמול את הצתת היערות והחורשות, אך הוסיף כי הטלת אשמה קול־קטיווית בעניין זה על ערבים, עוד קודם שנחקרו ההצתות ונחשפו מבצעיהן, כמוה כהסתה נגד האוכלוסיה הערבית בארץ.

ראשי הוועד, מוחמד בואטם ראש מועצת סכנין, אחמד אבועסבה ראש מועצת ג'ת, אסעד עזיזה ראש מועצת דבוריה, וניסר מוד־קס ראש המועצה המקומית כפר יסיף, הביעו נכונות לסייע לקק"ל בשמירה על היערות נגד המוצתים. הם בוחשטת עזרה בכיבוי שריפות המוצתות ביערות.

גורבאצ'וב יבקש מוועידת המפלגה לאשר שנוי מבנה השלטון בבריה"מ

יציע לוועידה שתיפתח מחר: לא יותר מ־2 קאדנציות של 5 שנים במפלגה ובממשלה ● יועצו הכלכלי: תוכנית־החומש הכלכלית הבאה תתבסס על "עקרונות שונים מן היסוד"

מוסקבה (ע"ד וע"צ). מיכאיל גור־באצ'וב יגיה השבוע לפני ועידה שלא מן המנין של המפלגה הק־מוניסטית תכנית חדשה ורדיקלית שנועדה לשנות את מבנה השלטון בבריה"מ.

"מתחוללת מהפכה: לא הכל מבינים זאת, אך זה מה שקורה". כך אמר אתמול סגן שר המשפטים, מי־כאיל וישינסקי, לעתונאים. הוועידה תיפתח מחר.

בנאום בוועידה יקרא גורבאצ'וב למפלגה להסתלק מעמדת הפיקוד שתפסה 70 שנה בחיי המדינה. בנאומו יתמקד בהצעות שכבר אישרה צמרת הקרמלין, ויכלול קריאה לחלק את השלטון שווה בשווה בין גופים ממשלתיים ומפלגתיים.

"מה שאנו שואפים אליו הוא ליצור חברה שבה ישלטו הדמוקר־טיה, חוק וחרות, הפרט", הכריז וישינסקי במסיבת עתונאים.

בסוף השבוע הציגו אישים הדו־לים ברפורמות תמונה גלויה לב של הבעיות הניצבות כעת בפני גור־באצ'וב, בשעה שהוא חותר לחולל שינויים רדיקליים במורשת העבר.

"רבים עדיין נצמדים לעמדות ישנות. רבים מהם פוחדים מפני תהליכי הדמוקרטיזציה", אמר מוכיר המפלגה לעניני מינהל, אנאטולי לוקיאנוב בכונסי בוגרי האקדמיה המפלגתית למדעי החברה.

ליאוניד אבאלקין, יועץ כלכלי לגורבאצ'וב, אמר אתמול כי שיטת התכנון המרכזי במשק הסובייטי טעונה שינוי קיצוני. הוא הבטיח כי ועידת המפלגה תדון בבעיה זו. "יש לבנות את מסורות התכנון הכלכלי מחדש", אמר אבאלקין, מנהל המכון הכלכלי שליד האקדמיה הסובייטית למדעים, הציר לוועידה.

(סוף בעמוד 7)

רבין יבקש מהממשל להגדיל הסיוע הצבאי ב־1990 ל־1.9 מיליארד ד'

יבקש התוספת כדי להיערך נגד טילי הקרקע־קרקע, ולמנוע שחיקת הסיוע עקב אינפלציה

מאת ראובן פדהצור
סופר הצבאי של "הארץ"

שר הבטחון, יצחק רבין, יעלה בשיחותיו בוואשינגטון את בקשת ישראל להגדיל את הסיוע הצבאי ב־1990 ל־1.9 מיליארד דולר, וב־1991 ל־2 מיליארד.

הבקשה תועלה על אף הלחצים הכבדים שהקונגרס מפעיל על הממשל לקצץ עוד בתקציב האמריקאי, ובייחוד בסיוע החוץ.

אחד הטיעונים של שר הבטחון יהיה סכנת טילי הקרקע־קרקע, המחייבת השקעות בהיערכות של ישראל נגדן. רבין גם יטען כי יש "לפצות" את ישראל על האינפלציה בארה"ב, בהגדלת הסיוע בכ־5% לשנה.

הסיוע הבטחוני לשנת הכספים האמריקאית 1989, המתחילה באו־קטובר 1988, כבר נקבע: 1.8 מי־ליארד דולר, על פי הבטחת הממשל עם ביטול הלביא לשמור על גודל הסיוע לפחות לשנתיים.

בתוך כך מתברר כי ביקורו של שר הבטחון בבסיס שבו מוצבים טילי "פטריוט" לא נועד לבחון אם הם מענה אפשרי לסכנת טילי הקרקע־קרקע. את הביקור תיכנן נספח צה"ל בארה"ב, האלוף עמוס ירון, במסגרת סידורת ביקורים במיתקני צבא אמריקאיים. ככל הידוע, לפי שעה אין כוונה לרכוש טילי "פטריוט".

טילים מדגם זה אינם, לפי שעה, טילים מבצעיים ליירוט טילים, ואין בהם תשובה אקטואלית לטילי הקרקע־קרקע שבידי מדינות העי־מות. שלא כפי שפרסמו כלי התקשורת, עדיין אין לטיל האמריקאי יכולת מוכחת ליירוט טי־לים בליסטיים, והוא בעיקר טיל נגד מטוסים. הצבא האמריקאי, בשיתוף הצבא הגרמני, אמנם פתח בתוכנית לשפר את ביצועי ה"פטריוט" כדי שיהיה מסוגל גם ליירט טילים, אך עדיין התוכנית בשלבים מוקדמים, ולא ברור אם יוחלט להשלימה. אחת הסכשלות היא העלות הגבוהה של הסבת הטילים מנשק נ"מ לנשק נגד טילים.

בשיחותיו בארה"ב ידגיש, איפוא, רבין כי מערכת ה"חץ", שהתעשיה האווירית מפתחת היא פתרון אפשרי טוב ליירוט טילים. רבין יבקש לזרז את החתימה על מזכר ההבנה בין שתי המדינות בעניין ה"חץ". המזכר עוסק בהסדרי המימון וקובע כי התע"א צריכה להציג בתוך כשנ־תיים וחצי את הפיסת פיתוחו של הטיל.

המימון של שלב הפיתוח יתחלק בין שתי המדינות. ארה"ב תיתן 80%, שהם כ־150 מיליון דולר, ואת השאר תיתן ישראל.

בג"ץ ידון היום בבקשת תורג'מן לעכב העברת הילדה

ההורים הברזילאים קיבלו את הבקשה באופן קשה

(ע). שמואל ויעקב תורג'מן ביקשו אתמול מבג"ץ לעכב את ביצוע פסק־הדין שקבע כי הפעוטה הברזי־לאית בת השנתיים קרולינה תוחזר להוריה עד 15 ביולי.

לדבריהם, נודע להם שתהליך העברת הילדה להוריה הברזילאים יסתיים בימים הקרובים, וכי אם יבוצע פסק־הדין לא יהיה עוד כל טעם להגיש עתירה לדיון נוסף לפני הרכב של 5 שופטים.

יעקב תורג'מן הודיע לבג"ץ כי הוא ואשתו שמחה מתכוונים להגיש עתירה לדיון נוסף, אך אינם יכולים לעשות זאת מאחר שהשופטים עדיין לא פירסמו את נימוקיהם לפסק הדין.

בני הזוג תורג'מן גם מבקשים, באמצעות פרקליטתם, לתת להם ארכה להגשת הבקשה לדיון נוסף, שכן החוק קובע שבקשה כזאת תוגש 15 יום לאחר מתן פסק־הדין. אך מכיוון שלא ניתנו נימוקים לפסק הדין, אינם יכולים לפנות בעתירה לדיון נוסף.

המשנה לנשיא בית המשפט העליון מנחם אלון, והשופטים משה בייסקי ותעד אריאל ידונו הבוקר ב־2 הבקשות, בדיון מיוחד.

לבקשות צירף תורג'מן תצהירים, ובהם הוא אומר: "אני מבין כי לפסק הדין שניתן יש השלכות מרחיקות לכת מבחינה משפטית בכל הנוגע של הזוקת ילדים ואימוצם". הוא הו־סיף כי ישנה חשיבות רבה לאפ־שרן להלכה שפסקו השופטים מב־חינה מוסרית וציבורית וגם חשיבות מרחיקת־לכת מבחינה משפטית.

הורי הילדה, רוזילדה ולואיס אמריקו וסקונסלוס, קיבלו באופן קשה את הידיעה שבני הזוג תורג'מן חידשו את ההליכים בבית המשפט, באמצע תהליך העברת התינוקת לי־דיהם במלון "הילטון" בירושלים.

שרי הליכוד: תפקוד צה"ל בשטחים – לקוי; עבודה: הטלתם דופי בצבא

מודעי הציע בממשלה: ששר המשטרה ייצא למדינות המתמודדות עם מהומות, וילמד מהן ● מוטה גור: לשלב המתנחלים בהגנה בשטחים; יעקב צור: אין לסמוך על שיקול דעתם

מאת עקיבא אלדר
סופר המדיני של "הארץ"

שרי הליכוד ושרי העבודה התנצחו בישיבת הממשלה אתמול על הטיפול באינתיפאדה.

הוויכוח פרץ עקב דיווחו של הרמטכ"ל על אירועי השבוע בשט־חים, והערכתו כי אין די באמצעים צבאיים כדי לנקום צעדים גם במישור הכלכלי והמדיני.

השר יצחק מודעי תקף את מערכת הבטחון על שאינה מתפקדת, לדעתו, כהלכה. הוא טען כי אין להעלות על הדעת שלא תימצא תרופה למכה, והציע ששר המשטרה ייצא למדינות המתמודדות עם מהומות, וילמד מהן. מודעי גם מתח ביקורת על הופעתו של הרמטכ"ל בישיבות הממשלה בכל שבוע, וטען שגם המפכ"ל אינו מופיע לכל הישיבות.

אריאל שרון חזר על דרישתו להזדיין את העוצרים ואמצעי ההרתעה נגד מפירי סדר ומיידי אבנים. הוא מתח ביקורת על שהממ־שלה אינה מקבלת החלטות על המצב בשטחים. עם זה, ציין שרון כי אין מקום לאסור על פועלי השטחים לצאת לעבודה בישראל, שכן הדבר פוגע בכלכלה.

משה קצב הציע תמיכה על שמערכת הבטחון לא הצליחה עד כה לעלות על עקבות מרפיסי הכרו־זים, ולמנוע את הפגנות. הוא מתח ביקורת על כלי התקשורת על שהם נותנים יד לתעמולה של הברזים, ומ־סייעים בכך למנהיגי האינתיפאדה. קצב הציע כי צבע לוחיות הזיהוי של המכוניות בשטחים יהיה כצבע הלוחיות בישראל. לדעתו, זה יקשה על מיידי האבנים ומשליכי בקבוקי התבערה להימנע מלפגוע ברכב של תושבי השטחים.

משה שחל ויעקב צור הגנו על מערכת הבטחון, וטענו כי שרי הלי־כוד מטילים דופי בצה"ל.

שחל טען כי התקפות שרים נגד צה"ל הן תקדים מסוכן, שעלולה מעבר ליה של פוליטיקה. הוא טען כי הלי־כוד נקלע למבוכה רעיונית, והאשים את ראש הממשלה כי תמיכתו בסמ־כות קיו חיזקה את אש"ף בוועידת אלג'יר, והציאה את ירדן מהתמונה. לדבריו, בגלל היעדר פתרון, עבר הליכוד להאשמת כלפי צה"ל.

(סוף בעמוד 7)

סקר: 30% מתושבי עיירות הפיתוח אוהדים את כהנא; 9% יצביעו "כך"

51% אומרים: נצביע ליכוד; 22% מערך; 5.5% תחיה; 4% מפד"ל; 3% ש"ס; 2% צומת ● אבל כמחצית: בעד שיחות עם אש"ף ובעד החזרת שטחים למען שלום 66% בעד טרנספר

מאת לילי גליל

"כך" עומדת במקום הז' בעיירות פיתוח, מבחינת מספר תומכיה. כ־9% אמרו שיצביעו בעדה. כך מתברר מסקר של "מודיעין אזרחי", שנערך לבקשת ד"ר יואב פלד מהחוג למדעי המדינה באוניברסיטת תל אביב, הבודק "עמדות פוליטיות של תושבי עיירות פיתוח".

על השאלה "למי היית מצביע היום", השיבו 51% מהנשאלים: לי־כוד; 22% מערך; 9% כהנא; 5.5% תחיה; 3% ש"ס, 2% צומת ו־4% מפד"ל.

66% מהנשאלים הביעו תמיכה ברעיון הטרנספר, לעומת 41% בסקר ארצי כללי שערך ד"ר פלד.

בין 8 אופציות ליישוב הסכסוך הישראלי־פלשתינאי, מיונות עד ביניות, היתה האופציה המועדפת (29%) זו של "סיפוח השטחים עם טרנספר". בסקר הארצי זכתה אופציה זו לתמיכתם של 16%.

בשאלות שבדקו אהדה, ולאו דווקא כוונת הצבעה, הביעו 30% אהדה לכהנא, ו־60% לח"כ רפאל איתן. את הפער בין האהדה הגדולה לתמיכה בהצבעה, ד"ר פלד מסביר בחששם של הנבדקים לתת את קולם למפלגה קטנה מדי.

מתוך 796 הנשאלים, ב־8 עיירות פיתוח גדולות, גרסו 56% כי "מדינת ישראל דמוקרטית מדי", ו־75% תמכו ב"הערכה ליהודים" בשאלה שבדקה את יחסם להצעה לתת שוויון זכויות לערבים. בסקר הארצי, התנגדו 55% להשוואת זכויות.

במקביל, מוצית הנבדקים תומ־כים בשיחות עם אש"ף, ושיעור דומה מביע נכונות להחזיר שטחים במידה זו או אחרת, תמורת שלום.

בשאלה שבדקה את מידת האמינות שתושבי עיירות הפיתוח מייחסים למקורות המידע למיניהם, הטלויזיה הטלוויזיה באמינות הגבוהה ביותר: כמעט 50%; שיעור כמעט שווה רואה ברדיו כלי אמין, כמעט 20% – בעיתונים, ורק 8% רואים בפוליטיקאים מקור מידע אמין.

שוק ההון

נצמדים לדולר

מאת יהודה שרוני

המשקיעים המשיכו אתמול ל־הצטרף לאפיקים הדולריים. לקבוצת ההסדר נרשם ביקוש של 24 מיליון שקל, ושעריהן עלו ב־1% בממוצע. ביקוש קטן יותר היה לאגרות החוב הדולריות.

בשוק המניות היתה מגמה מעו־רבת, ונטיה לירידות. המחזור היה מצומצם.

כל הזכויות שמורות לך

חדש ובלעדי לבנק הפועלים - תעודת זכות שתעניק לך הטבות מיוחדות בהשקעות או באשראי.

בנק שנותן לך תכנון כספי כולל, יודע כי הפעילות הבנקאית שלך אינה מתחילה ומסתיימת בהפקדה אחת. לכן בנק הפועלים מעניק עכשיו לכל מי שמפקיד 2,000 ש"ח ומעלה בתכנית חסכון או בפקדון "השקל הריווחי" תעודת זכות יחידה מסוגה שמקנה הטבות במגוון רחב של פעולות נוספות שתבצע בחודשים הקרובים.

■ תעודת הזכות מאפשרת לך ליהנות מתוספת ריבית ומהנחות בעמלות בתכניות חסכון ובהשקעות, או מהלוואה בריבית נמוכה במיוחד.

■ ההטבות בתעודת הזכות יינתנו בסכום המקביל להפקדה הראשונית: בחסכון והשקעה - עד 40,000 ש"ח, בהלוואה - עד 10,000 ש"ח.

■ ההטבות בחסכון ובהשקעות ניתנות לניצול במועד אחד או במספר מועדים, בתכנית אחת או בכמה תכניות בעת ובעונה אחת.

■ תעודת הזכות מוענקת חינם והיא סחירה וניתנת להעברה לאחרים - גם למי שאינו נמנה על לקוחות בנק הפועלים.

שם התכנית	סוג ההטבה
הלוואה שקלית לתקופה של עד 18 חודש	ריבית מועדפת של "פריים" + 0.75% לחודש (כיום 2% לחודש)
תכניות חסכון	תוספת ריבית צמודה של 0.5% לשנה
פקדון בשקלים "השקל הריווחי"	תוספת ריבית לתקופת הפקדון הראשונה
קרנות נאמנות של "הפועלים" ו"להק"	הנחה של 50% בשעור ההוספה
פקדון בעל פטור במס"ה	תוספת ריבית של 0.25% לשנה

בוא לעבוד עם בנק הפועלים ותיהנה גם אתה מזכויות מיוחדות.

התכנית מופעלת לתקופה מוגבלת בלבד.

בוא ותראה איך פועלים טוב יותר **בנק הפועלים**

مكذا من الأصل

صكنا من الاهل

שיחת היום עם קטי בכר

על הכרזת אור יהודה כעיר ועל התוכניות להפיכתה למקום מגורים יוקרתי

אחרי הרבה שנים של דריכה במקום יש אווירת מעוף

שינוי הסטטוס ממועצה מקומית, לעיר משנה לך בתור תושבת המקום?

ברגע שהיישוב משנה את פניו, יש דינמיקה שמשפיעה לטובה על הסביבה. זה יאפשר למקום להגות מיוקרה וממשאבים גדולים יותר. אור יהודה אף פעם לא היתה באורפיה איזור קהילתי אינטימי ולכן לא יהיה חבל לאבד אותו. מאידך אסור שהמעמד החדש יפגע בכמה שכונות שוקקות להתגבור הקצב, כמו שנוהגים למקומות המסווגים כאיזורי פיתוח.

מדובר על כך שרובעי הדמגורים החדשים יקלטו עד 6,000 תושבים. תקימו אותם בבריכה?

אם יבואו יותר תושבים תהיה יותר אינטגרציה זה יהיה לטובת הגיוון האנושי של המקום. הייתי רוצה לראות כאן חתך מייצג של האוכלוסיה בישראל, לעודד בעלי מקצועות חופשיים, עובדים בתעשיות המתקדמות ואנשים שעוסקים בתחומי החינוך. השינוי בססטוס יצעיד ללא ספק קדימה את העיר, כמו שקרה במקומות אחרים.

הדימוי של אור יהודה הוא של נוער ברזלים והרבה ממעטות גריל. זה ישתנה לאור התוכניות החדשות?

בניית המרכזים. התרבותיים תשפר את איכות החיים. אני להגמא צריכה להסיע שלוש פעמים בשבוע את בתי לקונסרבטוריון בתל אביב – זה דורש הרבה מאמץ והקרבה. אני מניחה שאם יקימו דבר דומה במקום המגורים, או הרבה יותר ילדים ייחשפו לאותם אירועים תרבותיים שכרגע נוסעים מהם. אין זה נכון שאין פה אוכלוסיה צורכת תרבות, אלא שעד עכשיו הוץ מברזלים, מסעדות או טלוויזיה, אי אפשר היה לצרוך משהו אחר כאן.

קטי בכר היא תושבת אור יהודה משנת 49 ומשמשת יו"ר ועד ההורים של התיכון המקיף ע"ש פרקאוף

ממעברת אוהלים בשנות החמישים עד לשכונות וילות יוקרתיות בשנות ה־90 – זאת התפתחות טבעית?

בשנות השישים היתה הידרדרות גדולה. אנשים שיכלו להתארגן מבחינה כלכלית יצאו מהעיירה ונוצרה תופעה של מישקעים חברתיים ותרבותיים. אור יהודה יכולה בהחלט להיות אטרקטיבית, בתנאי שאותו מטרים של האוכלוסיה יעלה את הרמה הכללית. בשנים האחרונות היו רגעים שחששתי לעזוב, אבל ההתפתחות של המקום והתוכניות לעתיד שינו את דעתי והחלטתי להשאר. אני מניחה שהיו הרבה שעשו כמוני כי גם ערך הנכסים עלה.

מה היה הדבר שנתן את הדחיפה קדימה של היישוב?

בעיקר מערכת החינוך – בית הספר המקיף קיבל פרס חינוך ארצי וזה הוסיף לדימוי העצמי של היישוב ולהרגשת המחוייבות של המוסדות. גם פרוייקט שיקום השכונות תרם הרבה מאוד. לשיכונים המכוערים של שנות החמישים, אליהם פנו יושבי מעברות האוהלים הצריפים, הדרמו תקציבים והקשרים עם קהילת קנדה המאמצת, התאמינו במעורבות בין אישית גבוהה – הרבה מעבר לכסף. ברגע ששופרה איכות המגורים, התגברה תחושת השייכות של התושבים.

ישנה אפשרות שהמעורבים של שנות השישים והשבעים יחזרו לאור יהודה?

לפני שבועיים התקיים ערב נוסטלגיה שארגנה המועצה המקומית והוזמנו אליו אנשים ששנים לא היו בקשר עם היישוב. הופתעתי לראות שרבים מהם הגיעו וזה אומר שיש להם פינה חמה בלב אל המקום. בשנות השישים, בנו את שכונת גיורא שהיתה יותר אסטטית מהשיכונים של שנות החמישים. אז הגיעה קהילה גדולה מרומניה שלא נקלטה וכתוצאה מכך היתה עזיבה, חבל שלא השקיע או מאמץ להשאירם.

כיום, אחרי תקופה ארוכה של דריכה במקום, יש עכשיו אווירה של מעוף – הרבה בזכותו של ראש המועצה.

מאת אורית גלילי

שנתיים וחצי מאסר על בלאס שהורשע ב־19 עבירות מירמה

השופטת מתחה ביקורת על התק"ם: "כל ילד היה מגלה שהמלך הוא עירום ואין כסף מאחורי תעודות הפיקדון" ● התק"ם: נגבה מבלאס חובו בסך עשרות מיליוני דולר עד השקל האחרון

מאת צבי הראל

כתב "הארץ" בבית המשפט

שופטת בית המשפט המחוזי בתל־אביב שושנה ברמן, גזרה אתמול על איש העסקים דוד בלאס שנתיים מאסר בפועל ושנתיים וחצי על תנאי. כמו־כן הטילה עליו השופטת, קנס בסך 40 אלף שקלים וקנס נוסף בסך 60 אלף שקלים על החברה שבבעלותו ובניהולו, חברת "איבל". על הנאשם השני בתיק צבי אהרוני, גזרה השופטת מאסר על תנאי לשנתיים וקנס בסך 15 אלף שקלים. שני הנאשמים הורשעו בהוצאת 29 מיליון דולר במירמה מ"א.ש.ת. כספים" של התק"ם ו"קרן השומר הצעיר".

בלאס היה עצור, במסגרת מעצר עד לתום ההליכים, במשך קרוב ל־14 חודשים ותקופה זו תנוכה לו מתקופת המאסר שהוטלה עליו. בהצעה שינוכה לו שליש מהמאסר שהוטל עליו אתמול, ירצה בפועל שישה חודשי מאסר נוספים. (בהנחה נוספת שבית המשפט העליון ישאיר את המאסר על כנו).

השופטת ברמן הוליכה אתמול לדחות את ביצוע העונש לתקופה של 30 יום, שבמסגרתה עומד הנאשם להגיש ערעור לבית המשפט העליון. בקשה נוספת לדחיית ביצוע גזר־הדין – מעבר ל־30 יום – תוגש לבית המשפט העליון שידון בערעור שעתיד להגיש בלאס.

סניגורו של בלאס עו"ד ד"ר יעקב ויינרוט טען, כי אם לא יותר ביצוע גזר־הדין לא יהיה טעם בערעור לעונש, מפני שבית המשפט העליון עלול לדון בערעור בעוד יותר מחצי שנה ואז כבר יסיים הנאשם לרצות את מלוא המאסר לתקופה של שנתיים וחצי.

"עבריין צווארון לבן מיוחד"

בנימוקים לעונש אימצה השופטת את גירסתה של התובעת עו"ד פנינה דבורין שטענה, כי אין לקבל את הגנתו שהנאשם ביצע עבירת מירמה אחת, שהעונש המירבי עליה הוא שלוש שנים. לדברי דבורין ביצע בלאס 19 עבירות מירמה, הקשורות לאותו כתב אישום.

יחד־עם־זאת ציינה השופטת כי אינה מקבלת את ההשוואה שעשתה התובעת בין המירמה שיוחסה למיכאל צור וליהושע בן־ציון, לבין פקיד בנק שבית משפט גזר עליו באחרונה חמש שנות מאסר, לאחר שהורשע בגניבת כספי לקוחות בהיקף של עשרות אלפי שקלים.

כמו־כן קבעה השופטת, כי אינה מקבלת את ההשוואה שעשו הסניגורים ויינרוט וגיורא ארדת שהביאו תקדימים המתנגדים לעונש חומרת המעשים בתיק זה.

על בלאס אמרה השופטת כי הוא עבריין צווארון־לבן טיפוסי.

באשר לאנשי התק"ם שקיבלו טובות הנאה – הזמנות למסעדות וכרטיסים למופעים – קבעה השופטת, כי אין לומר שהנאשם קנה אותם בכזיר עדשים. באשר לאותם אנשי התק"ם שנשאו תפקידי מפתח בתחום הכלכלי של התנועה (חיים יזלש, למשל) קבעה השופטת ברמן, כי במודע נטלו על עצמם סיכון, כאשר נכנסו לשוק האפור. "כל ילד קטן היה רואה שהמלך הוא עירום ואין כסף בבנק מאחורי תעודות הפיקדון" – הטעימה ברמן. כמו כן קבעה שאילוצי המחירות של התק"ם בשוק האפור, בו פועלים גורמים לא סולידיים, הניעו אותם לעבוד עם בלאס.

ביקורת חריפה במיוחד מתחה השופטת על שני מנהלי סניפים של בנק דיסקונט שבאמצעותם ניהל בלאס את עסקותיו.

לאחר מתן גזר־הדין אמר בלאס: "לא יעזור. בית המשפט העליון יזכה אותי מכל אשמה". דובר התק"ם שלמה לשם אמר בתגובה לביקורת של השופטת על התק"ם: "צריך לעשות הפרדה בין הנאשם, שהוא עבריין צווארון־לבן, כפי שקבעה השופטת לבין אנשי התק"ם שטעו. עוד לפני המשפט עירכנו בדיקה פנימית והסקנו את המסקנות מהכניסה לשוק האפור. אנחנו זהירים וזוטנים, כי בלאס עדיין חייב לנו עשרות מיליוני דולרים ואנו נגבה ממנו את הכספים המגיעים לנו עד השקל האחרון".

נציגה סינית רשמית ראשונה הגיעה אתמול לישראל. ינג לין, נשיאת ארגון האחיות בסין העממית באה להשתתף בכינוס המדעי הרביעי של קבוצת העבודה האירופית למחקר בסיעוד שיתקיים בירושלים. בו תרצה על נושא מחקרה "האתיקה המקצועית של האחיות". לכינוס הגיעו למעלה ממאה אחיות מ־19 ארצות. ביניהן הונגריה, פולין וצ'כוסלובקיה. בתצלום: ינג לין עם שרת הבריאות ארבלי אלמוזלינו.

(תצלום: סקופ 80)

יידון סיווג מחדש של ישובים ליד הגבול הישן ובאיזור ערבי

דקל: יש לי אמון מוחלט במה שרבין וצה"ל עושים בשטחים ואיני מקבל את דברי שרון

מאת ראובן פדהצור

כתב הצבאי של "הארץ"

במשרד הביטחון יתקיים בקרוב דיון בנושא סיווגם מחדש של ישובים בתחום הקו הירוק, הנמצאים בקרבת קו הגבול הישן או בקרבת איזורים בעלי אוכלוסיה ערבית צפופה.

ההצעה לדון בשינוי סיווגם הצבאי של ישובים אלה – המחייב נקיטת אמצעי הגנה מיוחדים – הועלתה בידי קצין צה"ל בדרגת אלוף־משנה, המשמש מפקד העורף בפיקוד המרכז, לאחר התנכלויות לישובים המצויים בקרבת הקו הירוק. ההצעה קיבלה רוח גבית.

לאחר רצח אלי כהן מהיישוב שקד על הגדר המתוכנן מסר אתמול סגן שר הביטחון, מיכאל דקל, במסיבת כתבים צבאיים. לדבריו, אם יוחלט על השינוי יהיה צורך בהקצאת משאבים נוספים להגנת הישובים עצמם, ולא רק להגנת האיזור – כפי שנעשה עד היום. הגנת הישובים תתבטא, בין השאר, בהקמת גדרות, ומימונה יבוא מהתנועות המיישבות להן שייכים הישובים.

בהתייחסו להתקפות השר אריאל שרון על שר הביטחון, אמר סגן השר דקל כי מתוך היכרות עם הנעשה במשרד הביטחון הוא בטוח כי המערכת הצבאית המשרד עושים את המקסימום בנושא הפעילות בשטחים. "יש לי אמונה מוחלטת במה שהשר רבין וצה"ל עושים כדי להביא לפתרון העניין, ואיני מקבל את דבריו של השר שרון", אמר דקל.

בתשובה לשאלה בדבר התבטאות של ראש הממשלה, יצחק שמיר, כי "שר הביטחון משתדל, אך ניתן להשתדל יותר", אמר דקל כי לפי המידע שבידו "שר הביטחון משתדל מאד".

סגן השר הוסיף כי "אין הצדקה להתקפות על אלוף פיקוד המרכז, עמרם מצנע. אני חושב שהוא עושה במצב ובנסיבות בשטחים, אך מכוון שמצב אינו אובייקטיבי ואין לו בתנבת אחרת אלא אלוף הפיקוד, לכן הוא מוצא את העוגש שלו על האלוף מצנע".

דקל אמר עוד כי יש לקיים דיון ציבורי בעתידו של הנח"ל. לטענתו, אם לא יערך דיון כזה בהשתתפות התנועות המיישבות, לא תהיה לנח"ל הצדקה. לדבריו, היעדים הלאומיים אותם מילא הנח"ל בעבר אינם קיימים עוד, ולפיכך יש להציב בפני יעדים חדשים ולשנות את מבנהו.

ראשי מדינות השוק המשותף ידונו בהאנובר בסכסוך במזה"ת

בפגישה בלתי־פורמלית ● המצב בשטחים נדון בכינוס פורום "הדיאלוג האירופי־ערבי" בבון

מאת דניאל דגן

סופר "הארץ" באירופה

האנובר (מיוחד ל"הארץ"). ראשי המדינות והממשלות של 12 מדינות השוק האירופי המשותף ידונו הערב בסיכסוך הישראלי בפגישה בלתי־פורמלית, שתעסוק אף בנושאים בין־לאומיים אחרים.

כתום הפיסגה האירופאית בהאנובר מחר, צפוייה הצהרה משותפת שתכלול התייחסות למצב בשטחים וקריאה מחודשת לכינוס ועידה בין־לאומית לקידום תהליך השלום.

בפגישת הפיסגה, המתרכזת בעיקר בתוכניות לביטולם המוחלט של המכסים בין מדינות השוק ולהנהגת היסודות ל"כלכלה משותפת" של 320 מליון צרכנים ב־1992, תופס נושא המזרח התיכון מקום שולי.

במקביל לפיסגה בהאנובר, ידונו מומחי הבנקים המרכזיים של כל מדינות השוק באפשרות להקים "איחוד מטבע" אירופי, במסגרתו לא יהיו עוד כל תנודות בשערי מטבעות מדינות השוק. פירושו המעשי של האיחוד הוא ביטול המטבעות הלאומיים של מדינות השוק. ראש ממשלת בריטניה, מרגרט תאצ'ר, הביעה התנגדות מן התוכנית תראה כי תנמק אותה במהלך הפגישה. אף משתתפי הפיסגה האחרים מעריכים כי איחוד מטבע מעין זה לא יוכל להתממש בעתיד הנראה לעין.

סוריה לאירופה: דאגו לפלשתינים

המצב בגדה המערבית וברצועת עזה נדון בסוף השבוע שעבר בכינוס הפורום המכונה "הדיאלוג האירופי־ערבי" בבון. שרי החוץ של שלוש מדינות אירופאיות דנו עם עמיתם הסורי ועם נציגי הליגה הערבית בדבר אפשרות הפעלת השפעתו של השוק המשותף לשיפור מצב הפלשתינים בשטחים.

בפגישה ביקש הנציג הערבי מהאירופים כי יפעילו לחצים על ישראל וינקטו מכנה סיוע כלשהו. כדוגמא ללחצים הנדרשים הובאה החלטת הפרלמנט האירופי מתחילת השנה, שלא לאשר את ההסכמים המסחריים עם ירושלים.

משקיפים אירופאיים סבורים כי עד לבחירות הכלליות בישראל אין כל סיכוי להשיג פריצת־דרך במאמצים ליישוב הסיכסוך הישראלי־ערבי. המשקיפים אף מזהירים מפני הפרות האירופאים בהערכת יכולת השפעתם על ההתפתחויות באיזור.

צוות המומחים למשבר הבריאות לא הגיע להסכם; ייפגש היום עם השרים

צוות השרים בראשות שמיר יידרש היום לקבל החלטה על התוכנית ● העיצומים נמשכים

מאת עדנה אדיהוד ודן סגיר

סופרי "הארץ"

ועדת השרים לנושא המשבר במערכת הבריאות, בראשות ראש הממשלה, יצחק שמיר, תיפגש היום עם חברי ועדת המומחים שדנה בשבוע שעבר בדרכים לחיסול התורים לניתוח בבתי החולים הציבוריים. צוות המומחים, בראשות מנכ"ל משרד האוצר, ויקטור מדינה, לא הגיע להסכמה כלשהי באשר לדרכים העקרונות לביצוע חיסול התורים.

בפגישה היום יציג מנכ"ל משרד הבריאות, פרופסור יורם לס, את עמדותיהם המנוגדות של הצדדים.

במשרד האוצר מציינים כי ההצעה שתוגש הבוקר לוועדת השרים בשם האוצר היא היחידה התואמת את המגבלות שניתנו לצוות המומחים בידי הוועדה. הפתרון שמציע האוצר הוא מבצע לחיסול התורים באמצעות חברה עסקית, כאשר העבודה הנוספת לא תיעשה יותר בכספי הציבור בין העובדים לבין הנהלות בתי החולים, על כל משמעויות העובד מבחינת השכר במשק. מול הצעה זו עומדות הצעות משרד הבריאות, והגורמים אחרים בוועדה – שתהרה, לדעת האוצר, לקבלת תוספת שכר בגובה אלפי אחוזים.

לפיכך יוגשו היום לצוות השרים שתי תוכניות – של מנכ"ל משרד האוצר ושל מנכ"ל משרד הבריאות. הפער בין שתי ההצעות באומד בכ־100 מליון שקלים.

בין שני המנכ"לים מוסכם, כי מדובר במבצע לקיצור 18 אלף ניתוחים ו־7,000 מטולות אחרות, לרבות צינתורים, וכי יש מקום להנהגת בישום משלים.

חילוקי הדעות הן בדברי הצורך בביצוע 120 אלף אבחונים וייעוצים במרפאות במטרה לקצר תורים לניתוחים ואבחונים, והכדבר התעריף שישולם לצוותים. האוצר מציע בין 60% ל־70% מהמחיר שמשלמת קופת החולים לבתי־חולים פרטיים, בעוד שמנכ"ל משרד הבריאות דורש תשלום 150% ממחיר ניתוח בבית חולים ציבורי. עוד אין הסכמה לגבי גוף אחראי להתגמול צוותי משמרת שניה.

צוות המומחים, בראשות ויקטור מדינה, ניסה למצוא פתרון מוסכם בשורת דיונים ופגישות ארוכה. לאחר שלא הושגה הסכמה עד ליום שישי, נענה הצוות לבקשת רה"מ ונפגש שוב במוצאי־שבת, לדיון מראתוני שנמשך עד לשעה 4 לפנות בוקר. כאמור, גם בדיון אחרון זה כשלו הצדדים לגבש המלצה משותפת.

בין הסיבות לכשלון עבודת הצוות מציינים באוצר את סירוב ההסתדרות להשתתף בדיונים.

היום תדון ועדת השרים בהצעות השונות שעלו בצוות המומחים, והבריה יצטרו לגשר בעצמם על הפערים ונקודות המחלוקת בין הצדדים.

המשך־עיצומים

בבתי החולים הממשלתיים, העירוניים ושל קופת חולים הכללית יימשכו היום העיצומים. מרטאות וחדרי ניתוח סגורים והבוררי הניתוח יבוצעו ניתוחים רק באישור ועדות הוועדים.

אתמול השביתו הרופאים את בתי החולים באיזור הדרום, ומחר – אם לא תחול תזוזה במגעים עם המעסיקים – ישבתו בתי־חולים באיזור המרכז.

הנהלת מגן דוד אדום העבירה אתמול הוראה למערכת הביטחון בצפון הארץ על שיבושים צפויים בהיערכות שירותי החירום, עקב חוסר תקציב לרכישת דלק.

עקב החלטת שלטונות מס הכנסה לעקל שבעה וחצי מליון שקלים מהתקבולים המגיעים למד"א מסכירות שירותים, שרי התאגיד בקשיי נזילות קשים. בשלב זה והזה ראש הממשלה את בקשת שרת הבריאות לדון במצב מד"א בצוות השרים, עד לאחר סיום הדיון במשבר בבתי החולים.

אחיות בתי החולים הממשלתיים ושל קופת חולים מקיימות היום כנס חירום, במחאה על אי־ישום וסיבת בדיונים עימן על יישום התקינה. בכנס תוצע תוכנית ליציאת 3,000 אחיות לחופשה מאורגנת מידי שבועיים, החל מתחילת חודש יולי.

הסכמת מנכ"ל האוצר

לאחר דיונים ומגעים שהיו בין ועדת המומחים במהלך יום אתמול הסכים מנכ"ל האוצר לכלול בתוכניתו לצוות השרים תוספת של 27 אלף אבחונים. עד אתמול לא הסכים האוצר לכלול בתוכניתו ביצוע אבחונים במרפאות. למרות ההסכמה לכלול תוספת אבחונים עדיין קיים פער מהותי בין תוכניתו לתוכנית מנכ"ל משרד הבריאות.

שר החוץ היפני סוסוקה אונו: יפן מעונינת ליטול חלק פעיל בפתרון הסיכסוך הישראלי ערבי

"יחסי שיתוף הפעולה בין ישראל ליפן יתפתחו במלוא היקפם רק לאחר שתיפתח הדרך לדו קיום בשלום בין ישראל ושכניה"

מאת עקיבא אלדר

כתב שרואיו ומרכנות עתירים

"יחסי שיתוף הפעולה בין ישראל ליפן יתפתחו במלוא היקפם רק לאחר שתיפתח הדרך לדו קיום בשלום בין ישראל ושכניה", אמר שר החוץ היפני סוסוקה אונו בארוחת הצהריים לכבודו במלוא מקום רה"מ ושר החוץ שמעון פרס. הארוחה חרגה בשיחות שקיים בירושלים על הזיקה בין התקדמות תהליך השלום לבין פיתוח היחסים בין שתי המדינות והשיחה עימו השיג על כך פרס כי יפן אינה נוהגת סימטריה ביחסיה עם ישראל ועם הערבים, שכן היחסים בין יפן לארצות ערב אינם מותנים בהתקדמות בתהליך השלום.

בעוד שרה"מ יצחק שמיר דחה את קריאתו של אונו לועידה בינלאומית ודיבר בזכות המו"מ הישיר, אמר פרס כי אמנם מו"מ ישיר הוא סיסמה מפלאית ערב הבחירות, הרי שאין הכרזה כזו מועילה לשלום שהוא הנושא החשוב.

דבקות בעמדה מסורתית

בשיחותיו בירושלים הקפיד שר החוץ היפני שלא לסטות מעמדתה המסורתית של יפן כלפי הסכסוך במזרח התיכון. הוא היה מוכן לאמר רק שיפן מעונינת להמשיך במאמצים של מבורר. אומרים... שלא ... במזרח התיכון וכי הוא יתן ... כתוצאה... בטוח לפני שיבוא בעוד 10 ימים. פרס תיאר את עמדתה של יפן בנושא הסכסוך באופן הדגיש כי פרשנותה של טוקיו להחלטת האו"ם 242 (נסיגה מכל השטחים) מרחיקה לכת אף יותר מעמדתן של ירדן והמדינות שקיבלו את הפרשנות של נסיגה משטחים בבסיס למו"מ עם ישראל.

בנאומו בארוחת הערב במלון המלך דוד בירושלים אמר אונו כי יש ליישם במלואן את החלטות האו"ם 242 ו־338 תוך הכרה בזכויות הלגיטימיות של הפלשתינאים לרבות זכותם להגדרה עצמית. בשיחה שקיימה לבר אמר לו פרס כי עליו להבין כי בעוד שהגדרה עצמית מתייחסת בדרך כלל למצב של עם אחד על שטח אחד, הרי שכאן מדובר בשני עמים על שטח אחד. הוא הוסיף כי אי אפשר לדבר על הגדרה עצמית כל עוד אש"ף משתמש בטירור.

אונו הדגיש כי זהו ביקורו הראשון של שר חוץ יפני בישראל וסיפר על הלחצים שהפעילו שגרירי ערב בטוקיו לבטל את הביקור. הוא הבטיח לבחון את הדברים ששמע מיד עם שובו לטוקיו יחד עם ז'הלים.

שר החוץ היפני סיים אמש את ביקורו הרשמי בירושלים והמשיך לביקור הבלתי רשמי במצרים בטוקיו.

"יפן מעונינת ליטול חלק פעיל במציאת פתרון לסכסוך הישראלי־ערבי כדי להביא את השלום למזרח התיכון", אמר שר החוץ היפני סוסוקה אונו, בביקורו אתמול אצל נשיא המדינה חיים הרצוג. נשיא המדינה קרא לממשלת יפן ולמדינות המערב, לעזור בשיקום מצבם של אנשי כנון בית הפליטים או מחנה פליטים, ללא קשר עם הסיסוד הפוליטי־המדיני של הבעיה.

את ביקורו בירושלים פתח האורח אתמול בביקור ביד ושם ושם אמר: "אסור שדבר כמו השואה יקרה שוב". הוא הוסיף, כי יפן חשה מחוייבות עמוקה לסייע להשכנת שלום בכל אתר ואתר, לאחר שהיתה מעורבת במלחמת העולם השניה.

זהרי בלומנקרנץ, סופר "הארץ" לענייני תיירות, מוסר כי יו"ר מועצת המנהלים של ענף התיירות במשרד התחבורה של יפאן רואה ביקור מתוכנן בישראל כאורח שר התיירות אברהם שריר, שנקבע להערך בחודשים יוני או יולי.

בודקים גירסת חייל המילואים על פציעתו בהמתנה לטרמפ

מאת נורית אמיתי

סופרת "הארץ"

במשטרה בודקים את גירסת חייל המילואים חיים יוסף (38) מאור־יהודה, שנפצע שלשום בלילה בידיו ובכתפו.

לדבריו, התוקפו בידי ארבעה אלמונים שניסו להחוף את נשקו, בשעה שהמתין לטרמפ בצומת אור־יהודה. על־פי גירסתו במשטרת מסובים, ירדו מרכב שלושה אלמונים – ערבים ככל הנראה – וניסו לחטוף את נשקו. כאשר התנגד פצעוהו ונמלטו מרכב, בו המתין אדם נוסף.

לאחר שהגיע יוסף למשטר מסובים באוטובוס שחלף במקום, סיפר את גירסתו, ולאחר שהובנו מהמשטרה מספר השוטרים. יוסף הובהל לבית החולים תל השומר, שם טופלו פגיעותיו.

שמועה ברצועה: צה"ל מבצע זריקות עיקור לפצועים

מאת ראובן פדהצור

סופר הצבאי של "הארץ"

בקרב תושבי רצועת עזה מרבצת לאחרונה שמועה, לפיה מזריקים חיילי צה"ל זריקת עיקור לצעירים פצועים.

על־פי השמועה, מקבלים צעירים הנפצעים בהתקלויות עם החיילים את הזריקה מתנגשים צבאיים, בטרם יועברו לטיפול בבתי החולים.

תושבים ברצועה טוענים כי המזימה היא לעקר את שיחזור צעירים ערבים. את הזריקות, טוענים התושבים, מזריקים הדיילים בגבם של הצעירים. לדבריהם, ישנה כוונה לתתן בימים הקרובים אחד מקורבנות זריקת העיקור, על־מנת להוכיח אם אכן השפיעה עליו.

דובר צה"ל הכחיש את הדברים מכל וכל.

עורך את העמוד: חיים מל

אל על

	המראה מבקר	נחיתה מבקר		המראה מבקר	נחיתה מבקר
	מעונן	המרשרשות		מכסי	מינימום
אמסטרדם	14	21	מעונן	14	17
אתונה	21	27	מעונן	17	30
בוקרשט	14	23	מעונן	16	18
ביירות	13	20	מעונן	–	–
וינה	13	20	מעונן	14	17
זבגה	13	21	מעונן	14	24
לונדון	14	23	מעונן	–	–
ליסבון	16	24	מעונן	18	20
מדריד	12	24	מעונן	13	26
ניו־יורק	20	27	מעונן	16	27
פאריס	13	19	מעונן	14	20
פרנקפורט	13	19	מעונן	12	15
ציריך	13	21	מעונן	–	–
קהיר	22	34	בהיר	20	32
קופנהאגן	15	24	מעונן	18	25
רומא	15	23	מעונן	17	28
שטוקהולם	16	24	מעונן	20	25

ELAL אל על

קבלת מודעות לוח העיר 286-286

ראיתי שמעתי

השר היפאני הגיע ב"איר סיני"

אנשי שגרירות יפאן בתל־אביב גילו בימים האחרונים עגבנות רבה לקראת טיסתו של שר החוץ, סוסוקה אונו, מקהיר לנמל התעופה בן־גוריון. השר היפאני נוהג הסכנות, וכל טיסותיו מתבצעות באמצעות חברות התעופה המקומיות. ל"איר סיני", בה היה אמור להגיע מקהיר, יצאו מוניטין של חברה שטיסותיה מאוחרות לעיתים קרובות. כיון שהמגע הישראלי חוחד אותו אמור היה השר לפקוד לפני הביקור במחנה הפליטים והיישוב, היה "יד ושם", חששו המארגנים מפני איחור שיגרום לביטול הביקור. הם מלווים המתינו בקוצר רוח על המסלול בנמל התעופה, ונשמו לרווחה כאשר המטוס נחת באופן יוצא דופן במועד המוקדם, והאורח יצא מיד בדרכו לירושלים.

★ ★ ★

אמש קיים שר החוץ ארוחת ערב חגיגית לכבודו של שר החוץ היפאני במלון המלך דוד, ולכן נאלץ להסתפק בסועדתו של הזמר אבריק מאוסטרליה, עמו הוא נוהג להיפגש בכל ביקוריו בבירה. בארוחה השתתפו, בין השאר, השרים בר יעקובי ואברהם שריר, מנכ"ל משרד החוץ לשעבר, דוד קמחי ומנכ"ל הנוכחי אברהם טמיר. לביקור בארץ הצטרף גם שגרירנו ביפאן, יעקב כהן, המסיים בקרוב את תפקידו.

א. לם

בא לקבל את פניו. שגרירת שויתונה אתו שאלה מדוע אינו הולך לאיחוד האו"מים. הוא התעלם מן השאלה.

אילן שחורי

השופט גילון מכיר את התפקיד

השופט אלון גילון (46), שמונה על־ידי שופט בית המשפט העליון שרשונה נתניהו, לשמש כמרכז ועדת החקירה הממלכתית לבדיקת המצב במערכת הבריאות, מכיר היטב את התפקיד. בהמשך לתפקידו כסגן ראש בית המשפט העליון, מונה לרכז ועדת החקירה בפרשת רצח ארלוזורוב, ואת ועדת החקירה שבדקה את שיטות החקירה של השב"כ ונוהליה.

השופט גילון הוא נצר למשפחת שופטים ומשפטנים דתיקה. סבו, גד פרומקין, היה שופט בית המשפט העליון בתקופת המנדט, ואביו, קלמן גילון, היה פרקליט המדינה והתובע הכללי בשנות החמישים. אמו, מעדה פרומקין־גילון, שימשה כמשנה ליועץ המשפטי לממשלה בימי כהונתו של חיים כהן היועץ המשפטי.

ג.אדם

40 שנים לרחוב דיזנגוף ורוול

קפה רוול ברחוב דיזנגוף, חוגג ארבעים שנה לפתיחתו. אמש נפתחה בו תערוכת תצלומים של הרחוב והטיפוסים השונים שחלפו בו במשך השנים הללו. בין התצלומים – כיכר ציונה על ארבעת גלגוליה, עגלות הילדים הראשונות שיובאו מאוסטריה וגרמניה, שחלפו ברחוב בגאווה, העגלונים והכרכרות, תוות ה מכולת המודיעה על המקרר החשמלי הראשון ברחוב וכן כמה מגיבורי הבוהמה של תל־אביב.

ד"ר בני בגין, כאחד העם

ד"ר בני בגין שב אתמול לארץ משהות של שנה בארה"ב. בגין, העתיד ככל הנראה לכבוש ביום רביעי את אחד המקומות הראשונים בתנועת החרות, לא ביקש לעצמו כל זכויות־יתר, ובמשך כשעה וחצי עמד בתור לביקורת הדרכונים. איש לא

תערוכה מציוריו של המנוח הפולני ד"ר נ'ו ויינשטיין, נפתחה השבוע בגלריה "אמנות" בתל־אביב. בין המבקרים היה הצייר אביגדור סטימצקי (מיטין).

בעריכת עירית רוזנבלום

כוחות צה"ל וצד"ל הקיפו כפר של מחבלים בלבנון

ראשאייה (ע"ח). כוחות צה"ל וצד"ל הגיעו אתמול מאיזור הבטחון והקיפו את הכפר עין־עאטה ברום לבנון המשמש בסיס־היערכות למחבלים המבקשים לתקוף את ישראל.

מקורות בטחוניים בראשאייה נמסר כי כוח של כמאה מאות חיילי צד"ל, בתמיכת כוחות ישראלים, טנקים וכלי רכב משוריינים אחרים, הגיע כעשרה קילומטרים מחוץ לאיזור הבטחון. הכוחות הטילו מצור על הכפר עין עאטה שבמורדותיו המערביים של החרמון, במרחק כ־5 קילומטרים מאיזור שבו מוצבים כוחות סוריים.

אנשי מיליציה שמאליים והכוחות מחבלים השולטים בעין עאטה הכריזו מצב הכן, אך לא נמסר על התנגשויות.

תושבי עין עאטה מסרו כי החיילים עצרו 6 בני אדם, והכו 2 חיילים של צבא לבנון, בשרות שסביב הכפר, ואף מנעו מתושבי הכפר לצאת ממנו או לבוא אליו.

עוד נמסר ממקורות בטחוניים כי החיילים סרקו את הגבעות שבסביבה ואת השדות, וירו פצצות תאורה מעל לעין עאטה.

אמש בקונצרט / נתן מישורי

נמיר, פרנק ופומפידו

קונצרט מספר 4 (אתמול) ב"פסטיבל אמדאוס" של התזמורת הקאמרית הישראלית. עם המנצח ניקולס קרמר. המנגנת קלוד פרנק, הזמרים נוליה וילגרדיי־ימס, מוחה זבאי, קריסטוף הומברגר. אהוד רוסגל ומקהלת המרנה לגית מנגרויות בתזרכת קנטו גנבשטרו. במוזיאון תל־אביב.

שימוש הסכנה בקשתות, "ויברטו" מועט ומבוקר הדגש על זוויתיות שבקיצים מלודיים, במיקצבים ואף בדינמיקה, הם מסממני המגנון הקלסי הפרשיישן, המצוי בידי המנצח ניקולס קרמר בדרגת שיכלול גבוהה ביותר. בתוצאה, בביצוע הסימפוניה מספר 80 בדו־מינור (1783) מאת היידן הומוריות בלתי מצויה בין צלילי הקשתנים לנשפנים וכן בין כל ארבעת הפרקים. האנרגיה האמנותית המאורגנת למופת, שרמה כאן בהתפרצויות מלאה על הטקסט, שהוא אגב במיוחד במינו, הזכירה לי בקוצנטרה הסימבטית את "נמיר" – מינדיו של "שר הרב".

יש דרכים רבות לביצוע יצירה אחת. אך קשה מאוד לבצע יצירה אחת בשתי דרכים שונות. המתבוננים שהיכנסו סידרת קונצרטים זו חייבים היו לדעת, שאפילו מדובר בשני אנשים סימפטיים הטובים לשתף פעולה, התוצאה תהיה מוכרה בלתי המוגנת. קלוד פרנק, הפסנתרן האמן שעל מוצרט שלו הידירותי, הדך, הדגיש והפלטי בצלילו עמדנו ב"כיתת האמן" שערך בבוקר יום שישי האחרון, הוא האנטיתיזה של המנצח. בביצוע הקונצ'רטו במי־במול־מז'ור ק. 271 (1777) מאת מוצרט (1756־1791), התקרבו השניים זה לזה. אך זוויות המגנון האחד, פגשו בקשתות המעוגלות של השני. התוצאה היתה, סכיזופרניות מגנונית.

ההורה למגנון השליט בקונצרט זה, במיסה בדו־מז'ור ("הכתרה") ק. 317 (1779) של מוצרט, להומוגניות ולאנרגיה שנכונה היתה במקומה. לתזמורת, שקיבלה את פרות הסגנון, בנשימה מקהלת הסולנים המבמשמעת מנוגדות, בגמוניה הבהירים האפילו הזמרים הסולנים, נבצע במידה רבה. הדבר שביצירה זו נבת, הצלילים המעטים – אלה העשויים ליצור את מימד העומק, שאינו גדול מאוד ביצירה זו – נבעו אף הם. מפאת העוצמה של תזמורת מקהלה וסולנים, היתה העוצמה המגנונית כאן, שלמרות "עתיקותה" למעשה חדישה, כדוגמת "מרכז פומפידו".

בצער רב אנו מודיעים על פטירתה של אמנו, אחותי, וסבתנו היקרה

אסתר נויהר

הלויה תצא היום יום שני י"ב תמוז תשמ"ח 27.6.88 בשעה 6 אחה"צ מבית הלוויות בסנהדריה להר המנוחות בגבעת שאול בירושלים

בתה וחתנה	תמר ושמואל פישמן
בנה וכלתה	דני וקרול נויהר
אחיה	ראובן שרי
נכדיה	דוד, מאיה, אבינועם ואריאל

משאל פור"י / מיוחד ל"הארץ"

הפופולריות של דוד לוי גבוהה משל שמיר ושרון

שיעור המרוצים מפרס כמ"מ ראש הממשלה ושר החוץ – יציב

פופולריות של שר הבינוי והשיכון, דוד לוי, גבוהה מזו של שר התעשייה והמסחר, אריאל שרון, ושל ראש הממשלה, יצחק שמיר, ואילו פופולריות של שר האוצר, משה נסים, ירדה ב־9% – כך עולה ממשאל דעת־קהל כלל־ארצי שערך מכון פורי" בהזמנת "הארץ", בשבוע הראשון של החודש.

שיעור האחוזים המרוצים מדוד לוי כשר הבינוי והשיכון עומד על 35.6%, לעומת 29.8% המרוצים משר התעשייה והמסחר, ו־32.9% המרוצים מראש הממשלה.

שיעור המרוצים ממשה נסים כשר אוצר ירד מ־54.2% בסקר "הארץ" (4.4.88), ל־45.2% עתה. שיעור המרוצים משמעון פרס כממלא־מקום ראש הממשלה ושר החוץ הינו יציב, ועומד עתה על 36.8% (36.2% בסקר).

שיעור המרוצים מיצחק רבין כשר בטחון עלה מ־54.3% בסקר ל־55.7% עתה.

המשאל מקיף מדגם מייצג של כ־1,200 איש ואישה, שרואיינו אישית בכל רחבי הארץ.

45 הרשויות הערביות ישבתו בגלל "סחבת בהזרמת כספים"

כן ישבתו מחרתיים בתי הספר היסודיים וראשי הרשויות המקומיות יגיעו לירושלים לקיים שביתת־שבת מול משרד הפנים

מאת יהודה גל, כתב "הארץ" בחיפה

1500 עובדי 45 הרשויות המקומיות הערביות בארץ ישבתו ביום רביעי השבוע, שביתת אזהרה בת יום אחד, עליה הכריז הוועד הארצי של ראשי הרשויות המקומיות הערביות בישראל.

כן ישבתו כל בתי הספר היסודיים במיגזר הערבי, וראשי הרשויות המקומיות הערביות יגיעו לירושלים ויקימו שביתת־שבת מול משרד הפנים.

במסיבת עיתונאים בחיפה מסרו חברי מזכירות הוועד כי ההשבתה מתקיימת במחאה על סחבת משרד הפנים בהזרמת כספים לכיסוי גרעונות הרשויות המקומיות הערביות. ניזאר מוסא, ראש המועצה המקומית כפר יסיף, טען כי מתוך גירעון מצטבר בסך 30 מיליון שקל, כיסה משרד הפנים עד היום באופן חלקי ומלא גירעון שמונה רשויות ערביות בלבד, בסכום כולל שאינו עולה על שניים וחצי מיליון שקל. הדובר הוסיף, כי עקב יום השביתה במיגזר הערבי שנערך ביוני אשתקד, הבטיח המשרד לכסות את הגרעון שהצטבר משך שלוש השנים האחרונות, אך עד היום לא עמד בהבטחתו.

הוועד תובע עוד הכרה ב־50 ישובים ערביים שנבנו שלא כחוק, ומתן מעמד מוניציפאלי ליישובים אלה. כן תובע הוועד הפסקת הריסת מבנים שנבנו שלא כחוק והקמת ועדות בניין מקומיות המוסמכות לתיכנון הבניין עיר בכל ישוב ערבי שמספר תושביו עולה על 15 אלף נפש – כפי שהומלץ בעבר בידי ועדת חיות.

טיבי: שאיפת כל ערבי ישראלי להיות שושבין לכל שיחת שלום

לידיעה כי התבקש לתווך בעניין הנעדרים: "אין תגובה" ● יו"ר המועצות הערביות: בחירת טיבי לתפקיד – דבר חכם משני הצדדים

מאת לילי גלילי, כתבת "הארץ"

ד"ר אחמד טיבי, לו מיוחס התיווך עם אש"ף בעניין נעדרי צה"ל ממלחמת לבנון, השיב אתמול ב"אין תגובה", לעיתים מלווה בחיוך, על רב השאלות שהופנו אליו בעניין זה. טיבי (30), הוא יליד טייבה, בוגר האוניברסיטה העברית בירושלים, נשוי מזה 10 חודשים ואב לשניים מטול כרם. לא מכבר עלה שמו לכותרות, כאשר הודח מעבודתו בבית החולים הדסה במהלך השתלמות בגינקולוגיה, כאשר הואשם בתקיפת שוטר בשערי הדסה, שעלב בו, לדבריו. הפרשה תלויה ועומדת בפני הכרעת בג"צ. כמו כן, מכונה טיבי כ"יועץ" גם האוקינאים הערביים.

מעידים עליו, כי הוא זכה להערכה רבה בהנהגה הפלשתינית, והעיקר אצל ערפאת, קביעה עליה הוא משיב ב"אומרים". לשאלות הנוגעות לתיווכו בפרשת הנעדרים ונסיעותיו לשם כך לטוניס, הקפיד להשיב ב"אין תגובה", וכך גם על שימוש שנעשה בעבר בקשריו עם יאסר ערפאת. [illegible] לשאלה, אם היה מוכן לתווך במגעים בין ישראל לאש"ף, לו התבקש לעשות כך: "שאיפתו של כל ערבי ישראלי היא להיות שושבין של כל שיחת שלום".

"ישראלית פלשתינאית".

על יחסו לערפאת, עמו נפגש בעניין זה על פי הידיעה ב"סאנדיי טיימס", ולעזר ויצמן, אותו הכבוד ראשון בסוד העניינים, על פי אותה ידיעה, ענה טיבי: תשובה אחידה: אני רוחש לו כבוד והערכה רבה. ויצמן הוא גם ידיד אישי קרוב של טיבי.

"הפרסום לא הזיק"

באשר לפרסום הידיעה בעיתון הלונדוני, הביע טיבי תקווה כי הפרסום לא הזיק לעצם העניין. על פי מקורות בלונדון, מקור פרסום הידיעה היה דובר אש"ף, באסם שריף.

בניגוד ל"אין תגובה" של טיבי, פרסם אתמול יו"ר המועצות הערביות, אברהים נמר חוסיין, הודעת תגובה בפרשה. "הציבור הערבי בישראל מקבל בשמחה ובגאווה את הידיעות על התיווך של ד"ר אחמד טיבי, ערבי ישראלי, בין אש"ף לבין ממשלת ישראל בנושא השבויים. אנו מקווים לראות בבך פתח למשא ומתן מדיני ברמה גבוהה ביותר בין נציגי העם הישראלי והנציגים הלגיטימיים של הפלשתינאים [illegible]" [illegible]

צו ביניים נגד תפיסת בית בחלחול על ידי כוחות צה"ל

בעתירת 2 המשפחות: "אנשי צה"ל אמרו שסיבת התפיסה היא שמסביבת הבית נזרקות אבנים על הכביש הראשי"

(ע). בג"צ הוציא אתמול צו ביניים, האוסר על מפקד כוחות צה"ל באזור יהודה ושומרון, לתפוס מבנים, על הכביש הראשי שבעיירה חלחול, שתי משפחות: משפחת אבו ריאן ומשפחת גחשאן.

השופט שלמה לוין הוציא את צו הביניים, שיהיה בתוקף עד למתן החלטה בעתירה, שהגישו שתי המשפחות. העתירה תידון בקרוב, בהרכב של שלושה שופטים.

פרקליטתן, עו"ד פליציה לנגר טוענת, כי ביום חמישי שעבר, בשעות הערב, נודע לשתי המשפחות, כי הוצא צו תפיסה והחרמה של הבית למען צה"ל.

אנשי הצבא אמרו, לטענת העותרות, כי הסיבה לכך היא, שמסביבת הבית נזרקות אבנים על הכביש הראשי. תוקפו של צו התפיסה הוא שלושה חודשים.

[illegible]

אנשי צה"ל ציוו על שתי המשפחות לפנות את הבית מיד, וזה לאחר תחינות מצד המשפחות הסכימו לדחות את הפינוי ביומיים.

שתי המשפחות טוענות בעתירה, כי במשך ששת החודשים האחרונים נמצאים חיילי צה"ל על גג ביתם ותוקים סביבו, כשהם שומרים על הסדר. לכן, הם שולטים הלכה ולמעשה בנעשה בסביבה. "לא יעלה על הדעת שנישול קורבן למדיניות צה"ל, הבאה להפגין את נחרצותה של המערכת כלפי מישהו, כל זאת על לא "עוול בכפנו", אומרים העותרים בעתירה.

העותרים טוענים, כי צו התפיסה הוצא בשרירות־לב, כפעולה של ענישה קולקטיבית ובכדי להפיס את דעתם של המתנחלים, שכבר דרשים להתנחל על הדרג המדיני לנקוט בשיטות של ענישה סביבתית מרשיעה. הם מבקשים מבג"צ לבדוק בקפידה את הפעלת הסמכות על ידי מפקד יהודה ושומרון. לדבריהם, פינויים מן הבית יגרום להם נזקים נפשיים קשים.

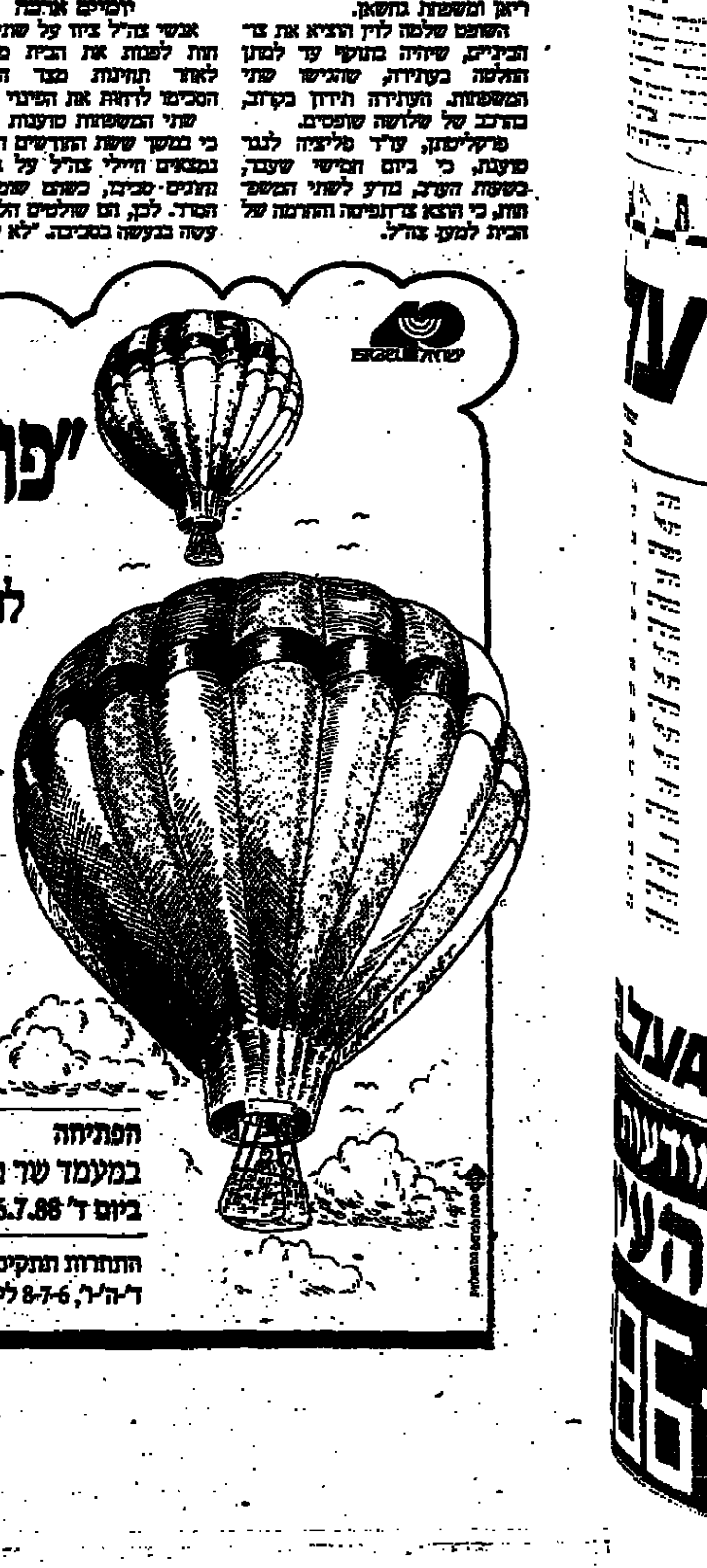

אל הנגב · ישראל 40

"פורח במדבר"

תחרות בין לאומית

להטסת כדורים פורחים

בחסות שר התחבורה

חיים קורפו

לראשונה בישראל

תחרות בינלאומית פתוחה

להטסת כדורים פורחים

בהשתתפות 40 כדורים פורחים

מ־14 מדינות,

ועוד ב"פורח במדבר":

מפגן אווירי, תחרות עפיפונים,

מופעי סיסה וצניחה חופשית

ואוהלי אירוח בדואים.

הפתיחה

במעמד שר התחבורה חיים קורפו:

ביום ד' 6.7.88 שעה 06:00

התחרות תתקיים בתל־ערד בימים:

ד'־ה'־ו', 6־7־8 ליולי החל משעה 06.00 בבוקר.

ראשי תנועת המרכז:

"לדון בשירות מיוחד לתלמידי ישיבות חרדיות"

מאת ראובן פדהצור

ראשי תנועת המרכז דורשים משר הביטחון, יצחק רבין, לשוב ולדון בגיוסם של בני ישיבות חרדיות לשירות מיוחד. במכתב ששיגר עו"ד אברהם פורז לשר הביטחון, הוא כותב כי בימים אלה, כשם העומס על חיילי המילואים כבד מנשוא, יש לדון בדרכים לחלוקת הנטל באופן שווה.

לדבריו, עשרות אלפי בני ישיבות משוחררים מכל שירות בצה"ל רק על סמך מכתבים מרבנים המלמדים כי הם שוהים בישיבה ודבר זה גורם לחלוקה לא צודקת של נטל המילואים.

פורז דורש לדון בהקמת סיירת מיוחדת, במסגרת צה"ל, של בני הישיבות שמשימתה תהיה ביטחון פנים, על מנת למנוע הצתות ופגיעות ברכוש, כתוצאה מההתקוממות בשטחים.

מס' 1 ברצ, ח"כ שולמית אלוני, מברכת את מס' 4 ח"כ דדי צוקר עם התקבל תוצאות הבחירות הפנימיות בתנועה אתמול. (צילום: עוזי קרן)

בחירתם של מועמדי תנועת רצ לכנסת – כמעט ללא כל הפתעות

בהעדר תחרות ל־3 המקומות הראשונים תמכו 193 מחברי המועצה בבחירתם של אלוני, שריד ורן כהן לצמרת הרשימה ● הישג למזכ"ל התנועה, דדי צוקר: רביעי ● וירשובסקי – חמישי

מאת אילן שחורי, כתב "הארץ" לענייני מפלגות

כמעט ללא כל הפתעות בחרה אמש מועצת תנועת רצ את מועמדיה לכנסת. לשלושת המתמודדים הראשונים לא נרשמו כל מתחרים, וחברי הכנסת שולמית אלוני, יוסי שריד, ורן כהן נבחרו ברוב גדול.

דדי צוקר נבחר במקום הרביעי לאחר שהביס ארבעה מועמדים, ומרדכי וירשובסקי נבחר לחמישי לאחר שגבר על שמונה מתחרים. הפתעה מסויימת היתה בבחירתו למקום השישי של נג'יב אבו־רוקיה, ערבי תושב כפר רקיה, פעיל של"י לשעבר. במקום השביעי נבחרה פרופסור רחל אלתרמן, מומחית לארכיטקטורה ובניין ערים ואיזורים מהטכניון.

217 איש מקרב חברי מועצת תנועת רצ השתתפו בהצבעה, בסיומה אמרה יושב־ראש התנועה, ח"כ אלוני, כי היא מעט מאוכזבת על שלא נבחרה אשה נוספת במקום השישי. אלוני תמכה במועמדות פרופ' אלתרמן – שכשלה מול המועמדים הערביים עוד בסיבובי ההצבעה הנמוכים, אולם זכתה באהדה ונבחרה לבסוף, כאמור, במקום השביעי.

בהעדר תחרות לשלושת המקומות הראשונים, תמכו 193 מחברי המועצה בבחירתם של אלוני, שריד וכהן לצמרת הרשימה. הישג נאה זקף לזכותו מזכ"ל התנועה, דדי צוקר, בהצליחו להיבחר למקום הרביעי בסיבוב הבחירות הראשון, לאחר שזכה ב־115 קולות מקרב 186 המשתתפים. המתמודד השני אחריו זכה ל־39 קולות בלבד.

הצלחה נרשמה גם לח"כ מרדכי וירשובסקי – שעבר לרצ מתנועת שינוי – חכה לאהדת חברי מועצת התנועה, לנוכח שעל המקום החמישי בו זכה התמודדו חברים ברצ מיום היווסדה. וירשובסקי זכה לתמיכה גולשת מצד אלוני וגבר על המתמודדים מולו כבר בסיבוב הראשון.

מרתקת היתה הבחירה למקום השישי, אליו נבחר לבסוף נג'יב אבו־רוקיה לאחר שלושה סיבובי הצבעה – תודות לתמיכתם הגולשת של יוצאי תנועת של"י ברצ. בסיבוב האחרון גבר אבו־רוקיה על ערבי נוסף, זיידן זיידן.

אבו־רוקיה, פעיל שנים רבות בחוגי השמאל, כיהן מטעם של"י בוועד הפועל של ההסתדרות והיה ממקימי הוועד היהודי־ערבי, הכולל ראשי מועצות יהודיים וערביים.

גובר המתח בין המחנות בחרות לקראת הבחירות הפנימיות לקביעת הרשימה לכנסת:

מאמץ בצמרת חרות למנוע החרמות הדדיות במרכז נגד 3 הבכירים

מאת אילן שחורי, כתב "הארץ" לענייני מפלגות

לקראת הסיבוב הראשון בבחירות הפנימיות לקביעת נציגי תנועת החרות לרשימת הליכוד לכנסת, שייערך מחרתיים, נעשה אתמול מאמץ גדול בצמרת התנועה, למנוע מחברי מרכז תומכי המחנות הנבדלים, החרמות והצבעות סיעתיות נגד שלושת השרים הבכירים בתנועה – משה ארנס, דוד לוי ואריאל שרון.

ארנס הוליס לחזור על הימים האחרונים במירוץ ועומד לצאת הבוקר לסידרת פגישות בלונדון לגיוס כספים למטה הבחירות של הליכוד. הוא אמור לשוב לישראל מחר סמוך לחצות – 12 שעות לפני הבחירות הפנימיות.

בימים האחרונים גבר המתח בין המחנות בתנועת החרות, וכעת חוששים כי חברי מרכז יעדיפו להחרים שרים ומועמדים מסויימים, כדי להשפיע מחיזוק המחנה הנגדי, במקום לבחור במועמדים החשובים לטובים, ברשימה. אישים מרכזיים מכל שלושת המחנות יצאו אתמול בקריאה לחברים, שלא להעדיף שיקולים אישיים על טובת התנועה.

מסיימים ההכנות

כל המחנות בתנועת החרות מסיימים בימים אלה הכנותיהם להתמודדות הגדולה. השר דוד לוי מקיים הערב בתל־אביב כנס מסכם של אנשיו. ראש הממשלה, יצחק שמיר, עומד להשתתף מחר בטקס פתיחת מועדון חברים מחודש בשכונת התקווה בדרום תל־אביב. אמש התקיים בתל־אביב אף הכנס המסכם של בנימין נתניהו. ד"ר בני בגין, ששב אמש משליחות בת שנה בארצות־הברית, עומד להצטרף הבוקר למירוץ. בקרב רבים מחברי מרכז התנועה הושמעה בימים האחרונים תרעומת על כי בגין מצטרף למירוץ שלושה ימים בלבד בטרם הבחירות, בהיותו משוכנע כי בחירתו מובטחת.

חברי מרכז חרות יצביעו ב־43 קלפיות שיוצבו בשני מגרשי הכדורגל במרכז הספורט בהרצליה. 90 מאבטחים מחברות שמירה שונות יופקדו. צוות מאבטחים מיוחד ישמור על חדר המחשב בו ירוכזו התוצאות, וצוות נוסף על חדר השליטה של ועדת הבחירות.

עבור ראש הממשלה הוכנה בשטח מרכז הספורט בהרצליה סוויטה מיוחדת, וחדרים מפוארים הוזמנו אף ליתר שרי התנועה.

בני בגין עם שובו ערב ההתמודדות בתנועתו:

"אני מוכן ומזומן להתייצב לבחירות הפנימיות מחרתיים"

"לא הצגתי תנאים, נענתי לבקשות חברי" ● "שרון לא עומד עתה על סדר היום, יש דברים חשובים הרבה יותר"

מאת אילן שחורי, כתב "הארץ" לענייני מפלגות

עם שובו לישראל לאחר שנת השתלמות בקולורדו, אמר אתמול ד"ר בני בגין, בנו של ראש הממשלה לשעבר מנחם בגין: "החלטתי לבטל את דעתי מפני דעת רבים הטובים" בתנועת החרות. "אני, כידוע, נמנה עליהם, והתייעצתי גם עם אישתי, והכוונה של דבר הוחלטתי ברגע האחרון להתמודד. אני מוכן ומזומן להתייצב עתה לבחירות הפנימיות מחרתיים".

בגין, שלא התקבל בידי איש בשורה התנועה, הוא אחד המועמדים החדשים בתנועת החרות, הצפוי להיבחר לצמרת הרשימה. עד השבועות האחרונים סירב בעקשנות להציג מועמדותו, למרות שמשך שנתיים – עד לנסיעתו לארצות־הברית – הופיע בכנסי מפלגה רבים והוסיף בעיקר נגד השתלטות השר אריאל שרון על התנועה. שעה קלה לפני סגירת רשימת מועמדי חרות לכנסת לפני כשלושה שבועות, החליט בגין להתמודד.

לבגין ולעמיתו הטרי, בנימין נתניהו, שגרירה לשעבר של ישראל באו"ם, צופים ניצחון גדול בבחירות הפנימיות בחרות, שייערכו מחרתיים.

"קבוצת המנהיגות הטובה בארץ"

לדברי בגין, השכילה התנועה לטפח בשנים האחרונות את קבוצת המנהיגות הטובה בארץ, ואולי אף במקומות רבים בעולם. משום כך צפויות, לדעתו, בחירות מעניינות ביותר. "יש מועמדים רבים ועלינו לבחור רק 35 בסיבוב בחירות זה", אמר. "אין ספק שאחדים מהטובים יאלצו להישאר בחוץ".

בתשובה לשאלה בדבר הטענות נגדו, כי הגיע להיות כ"נסיך" וכי ימים בלבד לפני הבחירות הוא מצטרף למירוץ, אמר בגין: "אני לא אלמוני בתנועת החרות. במשך יותר משנתיים ביקרתי וסיירתי בסניפי התנועה, לא היה סניף שביקש ולא הופעתי. אני לא נסיך, לא התכוונתי להתמודד ולכן היו לי תוכניות בטווח של חמש שנים. נאלצתי לבטל את דעתי מפני לחץ ודעת חברי, או הדרי מובן שנאלצתי לנהוג כך ולהגיע רק היום. אני חבר מן השורה בחרות ואין לי זכויות מיוחדות".

לגבי הבחירות מחרתיים, אמר בגין כי אין לו כל ציפיות. "לא הצגתי תנאים עם הצטרפותי, למרות שנענתי לבקשות חברי", אמר. "אקבל כל תוצאה שתושג. לאחר התוצאות של הסיבוב הראשון אשקול את המשך צעדי, אתייעץ עם חברים ואחליט על המשך אופי ההתמודדות. אני לא מוכן לדבר בשום פנים ואופן על הספקולציות בנושא התמודדותי בשביעיה הראשונה".

בתשובה לשאלה בדבר מאבקו מול השר שרון, השיב בגין: "שרון לא עומד עתה על סדר היום, יש דברים חשובים הרבה יותר. ישראל עומדת בימים אלו בפני הכרעות אלקטוראליות חשובות שיקבעו את עתידה לשנים הבאות. זה הדבר החשוב ביותר ולזה אקדיש עתה את מאמצי".

יו"ר חב' "פרגאמון מידיה" מקסוול – משקיע ב"מעריב"

רוברט מקסוול, יו"ר חברת פרגאמון מידיה בע"מ, חלק מקבוצת התקשורת העולמית של מקסוול, וקבוצת מעריב בישראל, הסכימו עקרונית לכך שמר מקסוול יבצע השקעה מהותית בחברת האם של קבוצת מעריב, הוצאת מודיעין בע"מ – על כך נמסר בהודעה מטעם העיתון מעריב.

מקסוול וקבוצתו הוזמנו להשקיע ב"מעריב" כיוון שהעיתון ביקש להיות קשור למערך כלל־עולמי של תקשורת ומידע ולפתוח נתיב לרשת האינפורמציה העולמית של מקסוול.

ההודעה התפרסמה אתמול בלונדון, תל אביב, ניו יורק ופאריס על ידי קבוצת מעריב ומקסוול.

פעילות רובינס מקסוול

בנוסף לפעילות עיסקית בינלאומית, מקסוול הוא גם יו"ר מפעל אגרות מילווה העצמאות והפיתוח ("הבונדס") בבריטניה. לפני שלושה שבועות קיבל את מדליית הזהב של הארגון בעבור תרומתו ומנהיגותו.

מקסוול הוא גם הבעלים של קבוצת עתוני המירור בבריטניה, שתפוצתם השבועית היא כ־40 מיליון עיתונים (לשם השוואה: תפוצה השבועית של כל עתוני ישראל היא כ־3.5 מיליון עותקים).

קבוצת מקסוול מתכוננת להוציא לאור בקרוב עיתון כלל־אירופי שיקרא "זה אירופיין" שיופץ בכל העולם. כמו כן זו חברת התקשורת המערבית היחידה, שיש לה הסכמי שיתוף פעולה ושותפות עם גורמי תקשורת בבריה"מ, שם היא עומדת להוציא עיתון באנגלית, יחד עם סין.

בבריטניה לא יודעים

שאול צדקא, כתב "הארץ" בבריטניה, מוסר כי במשרדו של רוברט מאקסוול אין יודעים דבר על עיסקת הרכש אשר ביצע עם "מעריב". קצין העיתונות שלו ועוזרו האישי בזמן קבצי שב עם מאקסוול בסוף השבוע משהות קצרה בבריסל ואמר ששום הודעה לעיתונות לא פורסמה בלונדון בעת ובעונה אחת עם תל־אביב. כאשר שאלתי אותו על פרטי העיסקה הוא שאל: "אולי אתה תוכל לומר לי. אין לי שום מושג על כך". הוא רק הוסיף כי מאקסוול אינו מתמיד כל ההתמנויות לרכוש עתונים בכל רחבי העולם.

השופטים המחוזיים פרשו ממועצת השופטים

(ע). ברוב דיעות, החליטו השופטים המחוזיים בבתי המשפט בארץ לפרוש ממועצת השופטים, במחאה על תוכנית הרפורמה של בתי המשפט, שעיקרה איחוד הערכאות השיפוטיות – מסרה אתמול נציגת השופטים.

ההחלטה התקבלה באסיפת חירום שקיימו השופטים המחוזיים ביום שישי, ואשר בסיומה הוחלט עוד לשגר מברקים לשרי הממשלה וליושב־ראש הכנסת, בהם מוחים השופטים על הדרך הבהולה בה הונחה על שולחן הכנסת הצעת חוק הרפורמה בבתי המשפט – מבלי שניתנה להם האפשרות לדון בה ולהתייחס אליה.

ערך את העמוד: חיים טל

ברגע זה ממש

מישהו

חותר נגדך

האם אתה מוגן?

● חקירות מסחריות

● חקירות כלכליות

● חקירות נזיקין

● חקירות פליליות

● חקירות אישות (גירושין)

לשם חקירות

ת"א, אחד העם 93, 03־292871

נפגשים

מחר

בככר הפיס

בהגרלת הרב־פיס השבועית

מחר נפגשים בככר הפיס בשעה 20.00 בהגרלת הרב־פיס השבועית. כמו בכל ערב יתקיימו בככר גם מופע של אמני רחוב.

אל תחמיצו.

נפגשים בככר הפיס

בתערוכת ה־40 בגני התערוכה בת"א

ישראל ISRAEL · מפעל הפיס

هكذا من الأصل

صكنا من الاحيل

מג"ב והמשטרה מסייעים במאבק במגיפת הפה והטלפיים מלבנון

התפרצות מאסיבית בסוריה ובלבנון מסכנת את ענף הבקר בארץ

מאת אבי גבאור

השירותים הווטרינריים אסרו העברת בקר וצאן בין המשקים שבנפות עכו וצפת, הגובלת בלבנון, בשל התפרצות מחלת הפה והטלפיים שחדרה ליישובי הצפון מלבנון. המגיפה פגעה בעיקר בעדרי הבקר לבשר של מושב דלתון, המונים כ-1,000 ראש.

ד"ר ארנון שמשוני, העומד בראש השירותים הווטרינריים, מסר אתמול כי בשל החשש מהתפשטות המחלה לאזורים נוספים בישראל, הטילו השירותים הווטרינריים הגבלות על הובלת בהמות, בקר וצאן, לשחיטה, עד שיתברר התרכיב היעיל כנגד הנגיף והאחראי להתפרצות הנוכחית. איתור הנגיף והטיפוס הנדרש לחיסון הבהמות דורשים בדיקה מיוחדת הנעשית במיוחד שהוכשר לצורך זה בשטח המכון הווטרינרי בבית-דגן.

חקלאים המבקשים להוביל בהמות מהמשקים האלה, יוכלו לקבל ייעוץ באחת מעשר לשכות הווטרינריות האזוריות.

ד"ר שמשוני מסר, כי שוויה פרות חולות נאמדה לגמרי. הוא ציין, כי מחלת הפה והטלפיים נעדרה מישראל זה 14 חודש. על-פי מידע שבידי הרשויות, המחלה המסוכנת חדרה לישראל עקב התפרצות מאסיבית בלבנון ובסוריה. ד"ר שמשוני קרא אתמול לחקלאים להימנע מרכישת בעלי-חיים ללא אישור בכתב של השירותים הווטרינריים. לדבריו, מדובר במחלה בעלת כושר התפשטות גבוה, שעלולה לגרום נזק עצום לרפתנות — בין 300 ל-400 דולר לכל פרה חולבת חולה.

משטרת ישראל ומשמר הגבול באזור קריית-שמונה ולאורך גבול הצפון פועלים למניעת העברת בקר בכבישי הצפון ומסייעים לרשויות בתפיסת העבריינים.

חקלאים מספסופה הרגו פרות של חקלאי מדלתון

(ע). חקלאים ממושב ספסופה שבגליל ירו על עדר פרות שחדר ליישובם, הרגו 4 פרות ופצעו אחרות. מדובר בעדר השייך לחקלאי ממושב דלתון.

אנשי ספסופה ביקשו לשים קץ לתופעת שיטוט הפרות, הגורמות נזקים כבדים ליישובם זה זמן רב. הם הסבירו כי הטיפול המשפטי בנושא זה נמשך ואינו מניב את התוצאות, ולכן פעלו בצורה כזו.

משטרת צפת מסרה, כי היא מתייחסת למקרה בחומרה רבה.

הרמטכ"ל רא"ל דן שומרון ביקר אתמול אצל חיילי צה"ל שנפגעו מבקבוקי תבערה בבהרה. הרמטכ"ל התעניין בשלום של הנפגעים ובנסיבות פציעתם. (צילום: אבי ציון)

התנגדות נחרצת לתחנת-כוח חדשה באזור חיפה — בתזכיר של הממונה על מחוז חיפה

מאת אלי אלעד
כתב "הארץ"

התנגדות נחרצת, מסיבות סביבתיות, בריאותיות, תכנוניות וכלכליות, לאפשרות שתחנת הכוח החדשה הבאה של חברת החשמל תוקם בחיפה, כלולה בתזכיר של הממונה על מחוז חיפה, משה גלנור. המסמך קובע שבתחומי מחוז חיפה (מעמק חפר ועד עכו), המקום המתאים להקמת התחנה החדשה הוא אתר הפחם בחדרה. המסמך הועבר לידי הוועדה המקצועית שעליה הטילה המועצה הארצית לתכנון ובניה, להמליץ על האתר המועדף להקמת תחנת-הכוח הבאה. הוועדה המקצועית, שבראשה ד"ר שלמה ברונבוך מהשירות לשמירת איכות הסביבה, תסכם בקרוב את דיוניה כדי לגבש המלצות למועצה הארצית.

את התאמתו של אתר חדרה להקמת התחנה (שתי יחידות פחמיות, כל אחת בהספק מותקן של 550 מגוואט) מנמק הממונה על המחוז בכך שאתר חדרה עדיף בכל הנושאים על אתר חיפה והנושאים העיקריים הוא שהוזכר לו.

● השאלה הביטחונית המתעוררת באתר חדרה כתוצאה מריכוז כמות גדולה של יחידות כוח באתר שם תוקם בו גם התחנה החדשה היא שולית במשקלה. גם אתר חיפה הוא אתר בעל רגישות ביטחונית גדולה מאד. בעוד שבחדרה המטרה לאוייב היא מטרת נקודה, בחיפה המטרה היא מטרת שטח, דהיינו בחיפה מספיק שיפגעו באלמנטים מסויימים גם אם הם רחוקים מתחנת הכוח, כדי שתחנת הכוח תיפגע ותוצא מכלל פעולה.

● בתחום הכלכלי, כדי להביא את אתר חיפה למצב שבו אפשר יהיה להקים את תחנת הכוח החדשה, יש להשקיע השקעות עצומות כמו ייבוש 120-150 דונם מהים והקמת רציף ומתקנים לשינוע הפחם; הפקעת שטחים שבהם יעברו פרוזדורי החשמל ותשלום פיצויים לנפגעים כתוצאה מהעברת קווי החשמל; השקעה במערכת הדרכים ומסילות הברזל כדי שיעמדו בעומס התנועה הצפוי הן בעת הקמת התחנה והן בעת תפעולה השוטף.

מומחה שווייצי הגיע ארצה עקב הפסקת החשמל בשבוע שעבר

מאת אלי אלעד
כתב "הארץ"

בעקבות הפסקת החשמל הנרחבת שנגרמה ביום חמישי שעבר ופנייה דחופה של הנהלת חברת החשמל, הגיע אתמול ארצה — מוקדם מהצפוי — מומחה מטעם החברה השווייצית בי-בי-סי, יצרנית המפסקים האוטומטיים המותקנים במערכות חברת החשמל.

ביום שישי התפתחה התקלה — שחלה עקב קריעת כבל מתח עליון סמוך לצומת קוקה-קולה בבני-ברק — הרבה מעבר למיגבלה הצפויים לו מעלה כל פרטי מערכות ההגנה הלכה. מבדיקות ראשונות שנעשו בסוף השבוע עלה כי מפסק אוטומטי שאמור היה לפעול, לא הפסיק את הזרם, ובכך הביא, כנראה, להתמוטטות הגורמים של התקלה. יצויין כי זה ממצא ראשוני בלבד, ועד שלא תתקבל תמונה מלאה בדבר פעולת כל מערכות ההגנה בעת התקלה, לא ניתן יהיה לקבוע כי זוהי הסיבה הבלעדית.

על מנת לסייע באיתור הסיבות להתפתחות התקלה, יבדוק המומחה השווייצי את המפסק שכשל, וכן ידריך את אנשי חברת החשמל בטיפול, בהתאם לממצאים שיתבררו.

מינהל מקרקעי ישראל

הסוכנות היהודית המחלקה להתיישבות | מועצה אזורית עזתה | משרד הבינוי והשיכון המינהל לבניה כפרית

איגוד המושבים של הפועל | עמותת מעגלים ד.ת. הנגב

בנה ביתך — מעגלים — שלב א'

מינהל מקרקעי ישראל בשיתוף עם משרד השיכון — המינהל לבניה כפרית, הסוכנות היהודית, איגוד המושבים, עמותת מעגלים ומועצה אזורית עזתה — מציעים בזה 56 מגרשים לבניית 56 יחידות דיור בבנה ביתך במושב מעגלים. [illegible]

ההרשמה תחל ביום חמישי א' תמוז תשמ"ח — 15 ביוני 1988 עד ליום השישי ט"ו תמוז תשמ"ח — 1 ביולי 1988 בשעה 12.00.

המתעניינים יעברו ועדת קבלה בהתאם לפרוספקט.

לתשומת לבך:

הגרלת המגרשים תיערך ליום חמישי ה' תמוז 14/7/88 במשרדי המועצה האזורית — [illegible] שעה 17.00.

פרטים נוספים וכן פרוספקט ניתן לקבל במשרדי המועצה האזורית — עזתה או במשרדי מינהל מקרקעי ישראל — רח' ברזבני ב"ש (מעל אולמי זהבה).

חברת החשמל לישראל בע"מ

אגף הבצוע

הנדון: רצוף באריחי קרמיקה

חברת החשמל מתעודדת לבצע רצוף קרמי בשטח של כ-6,000 מ"ר במבנים אשר בתחנת הכח "רוטנברג" ליד אשקלון
האריחים לרצוף יהיו במידות 20/10 ס"מ, בלתי מאוגים והומוגניים בהרכב החומר, בעל ספיגות מותרת לשומנים של 0.1% בלבד ועם שעור שחיקה הנמוך מ-1.06 מ"מ לאריח.

קבלנים רשומים, בעלי יכולת וידע באספקת קרמיקה והנחתה, מתבקשים לסור למשרדנו ברחוב החשמל 16 תל-אביב, קומה 11 בין השעות 08.00-12.00 עד לתאריך 4.7.88 וזאת לשם ראיון, על מנת לברר אפשרות הכללתם ברשימת הקבלנים שישתתפו במכרז לבצוע עבודה זו.

מכרזי השלטון המקומי

פרסום מס' 360/88

להלן תקציר מכרזי הרשויות המקומיות

תנאי התשלום: כמפורט בגוף המכרזים. נוסח מלא של כל מכרז נמצא לעיון ברשות המקומית המפרסמת. מסמכי המכרזים ניתן לרכוש ברשות המקומית במקומות הנקובים בטבלה. נוסח הפרסום — באחריות הרשות המקומית המפרסמת.

שם הרשות המקומית	מספר מכרז	מחיר מכרזים	שם המכרז	מועד אחרון להגשה	טלפון ומען לפרטים	ראש הרשות המקומית
ע. [illegible]	32/88	50	הגשת מועמדויות לקבלת רשות ניהול מזנון לתלמידי [illegible]	19.7.88	[illegible]	[illegible]
ע. אשקלון	16/88	1000	מכירת מגרש לבניית בית מלון ו/או מלון דירות במרכז חוף הים באשקלון [illegible]	12.7.88	[illegible]	[illegible]
ע. [illegible]	11/88	150	[illegible]	10.7.88	[illegible]	[illegible]
ע. [illegible]	22/88	200	[illegible]	10.7.88	[illegible]	[illegible]
ע. ראשון לציון	23/88	50	הספקת חומרים לרשת המים	11.7.88	[illegible]	[illegible]
ע. ראשון לציון	24/88	250	עבודות ניקיון במוסדות חינוך	11.7.88	[illegible]	[illegible]
ע. רעננה	22/88	200	הספקת ציוד משרדי ומכשירי כתיבה למוסדות חינוך	17.7.88	[illegible]	[illegible]
מ.מ. גן יבנה	7/88	250	[illegible]	18.7.88	[illegible]	[illegible]
מ.מ. כפר יונה	3/88	100	[illegible]	7.7.88	[illegible]	[illegible]
מ.מ. [illegible]	1/88	250	בניית כיתות לימוד	14.7.88	[illegible]	[illegible]
מ.א. [illegible]	8/88	100	הסעת תלמידים לשנה"ל תשמ"ט	11.7.88	[illegible]	[illegible]
מ.א. חוף אשקלון	148/88		[illegible]	5.7.88	[illegible]	[illegible]
מ.א. [illegible]	4/88	200	שיפוצים במתנ"ס + עבודות פיתוח	10.6.88	[illegible]	[illegible]

משרות פנויות בשלטון המקומי

שם הרשות המקומית	מספר מכרז	מחיר מכרזים	שם המכרז	מועד אחרון להגשה	טלפון ומען לפרטים	ראש הרשות המקומית
מ.א. [illegible]	2/88		[illegible]	[illegible]	[illegible]	[illegible]
מ.א. [illegible]	7/88		[illegible]	[illegible]	[illegible]	[illegible]
מ.א. [illegible]			[illegible]		[illegible]	[illegible]

בשבוע הבא יוחל בשידור הסדרה "אנו ושכנינו"

מאת צילי מגלר
כתבת "הארץ" לענייני חינוך

הטלוויזיה החינוכית תתחיל לשדר בשבוע הבא את הסדרה "אנו ושכנינו", שמטרתה להסביר לצופים מושגים בסכסוך הישראלי-ערבי.

על הפקת הסדרה הורה שר החינוך והתרבות יצחק נבון, אחרי שהתברר כי תלמידים ומבוגרים רבים אינם מבינים את משמעות המושגים הבסיסיים בנושא הסכסוך.

הסדרה תשודר באמצעות דפי טלטקסט, ארבע פעמים בשבוע בשעות הבוקר ופעמיים אחר הצהריים. ניתן יהיה לקלוט אותה בכל המקלטים, גם באלה שאינם מחוברים לטלטקסט.

כור מוכרת נכסי נדל"ן

מאת אריה לביא

תכנית ההתייעלות של קונצרן כור כוללת מכירה מוגברת של נכסים שבבעלות החברות השונות.

על-פי התכנית, יעדיף הקונצרן למכור נכסים המפעלים ולהשכירם מחדש על מנת לשפר את נזילות החברות השונות. בשלב זה כבר מתנהלים מגעים למכירת שורה של מפעלים תעשייתיים ומשרדים.

ל"הארץ" נודע על מגעים המתנהלים למכירת מפעל הלך קרטים בת"א ו"אגן" בנתניה, שפעילותו הועברה למפעל אחר של החברה.

כמו כן, מתנהלים מגעים למכירת פרדס גדול של הקונצרן בפתח תקווה, שם שותפה כור בבעלות עם מוסד התיישבותי אחר.

משלחת מספרד בכנס הבינ"ל ל-500 שנה ליוסף קארו

מאת מופרת "הארץ" בירושלים

משלחת של 20 חוקרים מספרד, המתמחים בהיסטוריה של עם ישראל, בלשון ובספרות היהודית, תשתתף בכנס הבינלאומי "חמש מאות שנה להולדת רבי יוסף קארו", שיתקיים בשבוע הבא באוניברסיטה העברית בירושלים.

הכנס נערך מטעם מכון משגב ירושלים — המכון לחקר מורשת יהדות ספרד והמזרח — במסגרת חגיגות ה-40 למדינה. השתתפותה של המשלחת הספרדית, אשר נתמכה כלכלית על-ידי ממשלת ספרד, היא במסגרת הסכם התרבות שבין שתי המדינות.

"אסם" רכשה את הציוד והמוניטין של "עסיס"

מאת יהונתן שרמן
כתב "הארץ" לענייני כלכלה

"אסם" רכשה את הציוד והמוניטין של "עסיס תעשיות", תמורת 1.7 מיליון דולר, לאחר משא-ומתן שנמשך קרוב לחצי שנה. המו"מ התמשך בעיקר משום ש"אסם" ביקשה לרכוש רק את הפעילות היצרנית של החברה, ללא נכסי הנדל"ן.

"עסיס תעשיות" היתה בבעלות מלאה של "עסיס החזקות", הנשלטת על-ידי "לנדקו רובינשטיין". "לנדקו" מצויה זה זמן בקשיים ופעלה למימוש נכסים במטרה לשפר את מצב הנזילות שלה.

על-פי הסיכום שהושג ביום ששי, "אסם" תשלם 1.7 מיליון דולר ב-3 תשלומים, משך שנה, ובתמורה תקבל לידיה את כל הציוד והמלאי במפעל "עסיס" בנתניה וכן את מוניטין החברה.

עסקה זו כוללת גם את הפעילות של חברת "ארדי", המייצרת אבקות שונות.

"אסם" פועלת זה זמן רב להרחבת סל המוצרים שלה גם לתחום השימורים. היא ניהלה מו"מ לרכישת מפעל "פרי העמק" במגדל-העמק, אך זה עלה על שרטון בגלל חילוקי דעות בנושא המחיר. כעת, בעקבות עסקה זו, תרחיב "אסם" את פעילותה בצורה משמעותית גם לתחומי השימורים, ריבות ועוד, אפיה, ותוכל לנצל את המוניטין שיש ל"עסיס" בעולם בתחום מוצרי פרי ההדר, תירס ופלפלים.

"אסם" תמשיך להפעיל את "עסיס" במפעל באזור התעשייה בנתניה ולצורך זה תחתום על חוזה שכירות, לתקופה של 3 שנים. היא גם מתכוונת להמשיך ולהעסיק את 208 עובדי החברה בנתניה.

יעדה של "אסם" בשנת הפעילות הראשונה הוא להעמיד את מחזור המכירות של "עסיס" על כ-15 מיליון דולר, מזה יצוא של כ-5 מיליון דולר. בעקבות עסקה זו והגידול בפעילות "אסם" במהלך 1988, צפוי מחזור הקבוצה להגיע השנה ל-160 מיליון דולר, בהשוואה ל-113 מיליון דולר ב-1987.

מחנות קיץ יקויימו בפרוזדור ירושלים למרות מש' הבריאות

(ע). למרות האיסור שהוציא משרד הבריאות לקיים מחנות-קיץ בתחום מטה יהודה בפרוזדור ירושלים, הודיעו אתמול ראשי תנועות הנוער כי הם נחושים בדעתם לקיים את פעילות הקיץ באזור כמתוכנן.

משרד הבריאות אסר את קיום המחנות, הנערכים בדרך כלל ביערות קרן הקיימת, עקב מכת הגבים הקיימת באזור, כתוצאה מהפסקת פעולות ההדברה במועצה האזורית מטה יהודה.

כ-130 אלף בני נוער צפויים לשהות במחנות הקיץ, כשליש מהם בהרי ירושלים.

במסיבת עיתונאים שבה השתתפו ראשי תנועות הנוער, נאמר עוד כי בחודש יוני התקיימו שני ימי עיון בהם קיבלו מפקדי מחנות נוער תידרוך מבצעי מהקרן הקיימת, כיבוי אש, משטרה וצה"ל לגבי הפעילות במחנות ואילו אנשי משרד הבריאות נעדרו ממפגש זה.

מזכ"ל תנועת הנוער בני עקיבא, יהושע אנטמן, מסר כי הודיע ללישכת הבריאות המחוזית שתנועתו מוכנה לקבל הנחיות מתאימות לתפעול התברואתי של המחנות, ובלבד שלא ייקלעו למאבק הגישש בין משרד הבריאות והמועצה המקומית מטה יהודה, שהמחנות נמצאים בתחומה.

"תלמיד טוב מכין שיעורים ולא מפריע-ולא מרביץ"

לקראת סוף שנת הלימודים כתבו תלמידים בבת"ים תעודות הערכה עצמית

מאת צילי מגלר
כתבת "הארץ" לענייני חינוך

"מולדת — אני לא מבינה. תורה — אני לא מבינה ולא יודעת. טבע — אני לא עושה טבע ולא מבינה", כך העריכה את השגיה בלימודים תלמידת כיתה ב' בבית-ספר גולדה מאיר בבת-ים. בית-הספר, בניהולה של גנית ויינשטיין, נמנה עם כמה עשרות בתי-ספר בעלי אוטונומיה פדגוגית מלאה. בסוף השבוע יחולקו כאן תעודות שנבנו על סמך הערכת התלמידים, בתוספת הערכות המורים וההורים.

התלמידה (קרן), שביקרה קשות את עצמה, הוסיפה בסעיף תורנות כיתה: "לא נהנית." בסעיף תורנים בביה"ס: "נהנית מאוד". בסעיף "אני תורם": "אני לא תורמת". סיוון מכיתה ב': "אני די תורמת." הישגים בלשון: "אני משתדלת לכתוב בלי שגיאות". בסעיף "אני תורם" כתבה רחל: "אני תורמת הרבה לבית-הספר. שיחות, תמורות, בגדים שאמצנו לא צריכים". שמרית: "אני לא מקללת כמו שאר החברות ולא מתחצפת". אסתר: "אני חושבת שאני מזהה ודוגמא. אני חושבת שאלי אני לא תורמת כבר שלפעמים אני מתפרצת". על השיגיה בחקלאות: "קשה לעבוד שהאדמה רטובה." ספורט: "המקצוע מהנה לא מתבכת את המורה".

אתמול התבקשו כיתות אחרות בבית-הספר להשיב לשאלות ובתוכן: מה המורה האידיאלי? איזה ציון היית נותן למורה שלך? האם ילדים זקוקים לבית-ספר? איזה נושאים היית מוסיף למערכת? האם אתה חושב שאתה תלמיד אידיאלי? מהתשובות עולה שרוב התלמידים בכיתות הנמוכות סבורים שהמורות שלהם אידיאליות ושהם תלמידים אידיאלים.

אסף מכיתה ג': "המורה האידיאלית מוותרת על דברים ומרחמת על ילדים." רוני: "ילדים שלא לומדים בבית ספר, לא יהיה להם שכל בשביל ללמד את ילדיהם... אני תלמידה אידיאלית כי אני ממלאת את חובותי ואני מסודרת ועוד." ליאור: "אני חושב שילדים זקוקים לבית-ספר כי הם צריכים לדעת דברים חשובים. למשל: תורה ועוד. אני חושב שאני תלמיד אידיאלי כי אני מבין את כל השיעורים, לא מפריע ולא מרביץ."

נועה מכיתה ג' כתבה: "לדעתי, הילדים (במיוחד אני) לא צריכים לימודים כי הנה, אני כבר יודעת הכל מצוין ומבינה הכל. בכלל, מי לא אוהב חופש?"

על תוספת למערכת: "אני רוצה שילמדו על ממתקים (אם זה בריא, זה טוב. שיביאו קצת כדי לראות ולהרגיש ולטעום) ועל ספרים ועל מישה (אני מתה לישון) וזהו."

5,000 רקדנים יפתחו הערב את "פסטיבל מחול כרמיאל"

(ע). מיצעד מחולות ססגוני בהשתתפות כ-5,000 רקדנים מהארץ ומחו"ל יפתח הערב את "פסטיבל מחול כרמיאל", שיהיה הגדול מסוגו שנערך אי-פעם בארץ.

המיצעד יעבור ברחובה הראשי של העיר ויסתיים באיצטדיון במעגלי-ענק של ריקודי-עם ישראלים.

הפסטיבל, הנערך במסגרת חגיגות ה-40 למדינה, יימשך 3 ימים. גולת הכותרת שלו תהיה בערב הפתיחה, בה יתקיים מופע-ענק שיישא את השם "אלפיים שנות מחול", בבימויו של יונתן כרמון, בליווי תזמורת צה"ל, בניצוחו של יצחק גראציאני.

ערך את העמוד: אריה השביה

יצאנית נרצחה במכשיר קהה בפרדס סמוך לכביש יבנה

מאת איתן רבין, כתב "הארץ"

ציפורה כהן (27) נרצחה אתמול לאחר שהוכתה בראשה במכשיר קהה. מפקד משטרת מרחב השפלה הקים צוות חקירה מיוחד הבודק את נסיבות הרצח.

הערכה הראשונית של המשטרה היא, כי מדובר ברצח על רקע פלילי, מאחר שהנרצחה מוכרת כיצאנית, אך נבדקים כיוונים נוספים. מקורות משטרתיים מסרו, כי בידי המשטרה עצור חשוד יהודי, שככל הנראה נהג לקיים קשרים עם אותה יצאנית.

גופתה של ציפורה כהן נמצאה על-ידי חברתה אתמול בשעה 13:30 בתוך פרדס, סמוך לכביש עיינות-יבנה. במקום הרצח עבדו עשרות שוטרים, שחלקם כבר נחקרו.

אושרה תוכנית ההה-ארגון של קופת-חולים הכללית

מאת עדנה אירוד
כתבת "הארץ"

מועצת המנהלים החדשה של קופת-חולים הכללית אישרה אתמול את תוכנית ההה-ארגון לייעול הקופה. על-פי התוכנית, יפעלו לצד המנכ"ל, נחום פסה, 4 חטיבות שבראשן יעמדו סמנכ"לים.

גזבר קופ"ח, אלי שפנץ, מונה לסמנכ"ל חטיבת גזברות וכספים; חטיבת כוח-אדם ומינהל תהיה בראשות תא"ל חנוך מילוא; פרופסור יאיר שפירא מונה לסמנכ"ל חטיבת הרפואה וחטיבת שירותי עזר, תנוהל בידי גיצה באומן.

מועצת המנהלים של קופת-חולים אישרה בין השאר את מינויו של נפתלי גל לראש אגף הכלכלה, שהוקם על-פי הצעתו של מזכ"ל ההסתדרות, ישראל קיסר.

גל, איש בנק הפועלים לשעבר, יבדוק אפשרות להקמת שירותים עצמאיים כלכליים במסגרת הקופה, לרבות שירותי אספקת מזון, שירותי מכבסה וייצור עצמי של חלק מהתרופות, כדי לחסוך בהוצאות ולייעל את המערכת. חלק גדול משירותים אלו ניתנים באמצעות קבלני משנה בהוצאה כספית ניכרת.

חתני פרס קפלן מוכיחים שישראל יכולה להתחרות ולהגיע לעצמאות כלכלית

אמר אתמול שר העבודה בטקס חלוקת פרס קפלן

מאת צבי זרחיה

"12 זוכי פרס קפלן, הם ההוכחה ליכולת של מדינת ישראל להתחרות במשק העולמי ושל המשק הישראלי להגיע לעצמאות כלכלית ולהבראת המשק". כך אמר אתמול שר העבודה והרווחה משה קצב בטקס חלוקת פרס קפלן במשכן הכנסת.

הפרס הוענק ל-12 גורמים והם שהצטיינו בקידום הפריון והייעול במשק. ואלו הזוכים:

• צוות מחקר ופיתוח בבקעת הירדן בראשות ד"ר צבי קרזי וגיורא ראובני, בעד הישגי פעילות משולבת של מחקר ופיתוח בכל תחומי המשק החקלאי בבקעת הירדן.

• המחלקה לאספקת המים של עיריית ירושלים על פעילות יזומה שהביאה להתייעלות.

• מפעל "כימודע" של הקיבוצים ניר יצחק וכפר [illegible], על הישגים במחקר ופיתוח המתבטא בשיווק מוצרים כימיים ייחודיים בשוק העולמי.

• עובדיו ומנהליו של האגף לשלטון ולמינהל מקומי במשרד הפנים, בזכות הפעלת מדיניות חדשה שאפשרה עצמאות ויעילות.

• חברת "ממ"ן- נתב"ג" על השקעה הרבה בהתייעלות מתמדת במסופי המטענים. המסוף כ-160 אלף טון מטעני ייצוא ויבוא בשנה.

• רות כהן מחברת "קופולק" (1949) בע"מ, שפיתחה שיטות לבדיקת איכות מוצרים, פיתוח מוצרים חדשים, פיתוח ויישום של תהליכים לייצור ויטמינים ומינרלים ותערובות מזון לבעלי חיים.

"בית רבקה" בפ"ת, בית-החולים הגריאטרי של קופת-חולים הכללית, שצוין לשבח בגלל שירות אנושי מקצועי מעולה לציבור החולים.

• עמירם שור ואריה שמש, מייסדיה ומנהליה של חברת מל"ל, תעשיות תוכנה ומחשבים בע"מ, על הישגיהם במשך 25 שנות פעילותם.

• יעקב לובינסקי, ראש הצוות לשירות ההדרכה במשרד החקלאות וניתן לשרש מגדל דבורים מכפר חיים, על פיתוח שיטה פשוטה וזולה להדברת מזיק שהציל את ענף הדבורים.

• מפעל "תמ"ס" — חטיבת האלקטרוניקה של התעשיה הצבאית — על פיתוח מערכת ניווט יבשתי לכוחות הקרקע.

• מפעל "טמפורלה דרום ישראל בע"מ", על יישום תורת ניהול תפעולית המבוססת על [illegible].

(ע) מזכ"ל ההסתדרות ישראל קיסר, אמר בטקס כי ב-1987 עלתה תפוקת פריון העבודה במשק בכ-4% לאחר שנים רבות של קיפאון.

"לא מכרת לא שילמת"
קבלת מודעות ל"לוח העיר"
"פרסום אידיאל"
03-227117
03-221896
לבעלי כרטיסי אשראי

המועדון חדשות

● בני גאון מקבל ירושה: רבע מיליארד דולר.

● הבוסים חוזרים: גילגול הנשמות של 13 הועדים. מתחיל בבריאות, עלול להסתיים ברח' ארלוזורוב

יום שלישי, ב"חדשות"

עיזבון המנוח מילים מוריס ז"ל

הודעה על-פי סעיף 49 לחוק הירושה תשכ"ה — 1965

[illegible]

קריית חיפה — משרד מהנדס העיר

[illegible]

מכרזים

משרד הבינוי והשיכון
מחלקת עבודות צבוריות — המשרד הראשי
קריית הממשלה — דרך שכם, ירושלים 91131
ת.ד. 13198 — טלפון 277211

מכרזי אספקה

מחלקת עבודות צבוריות מבקשת בזה הצעות כדלהלן:

א) לאספקת עמודי תאורה ומתקנים מגלוונים — מכרז מס' א/88/36.

ב) לאספקת [illegible] ברזל מקצועי (למפעל השלטים במבשרת) — מכרז מס' א/88/37.

טפסי המכרזים, מפרטים ופרטים נוספים ניתן לקבל במשרדי האפסנאות הראשית של מע"צ לפי הכתובת דלעיל, בימים ובשעות העבודה הרגילים.

בצירוף להצעות יש להמציא ערבות בנקאית או המחאה עצמית בשיעור הנקוב בגוף טפסי המכרזים, אי מילוי תנאי זה ישחרר את מע"צ מהחובה לדון בהצעות.

המועד האחרון להגשת ההצעות: יום ראשון ה-10.7.88, שעה 9.30 בבוקר.

אין מע"צ מתחייבת לקבל את ההצעה הזולה ביותר, כל חלק ממנה או הצעה כלשהיא.

משרד האנרגיה והתשתית
מכרז מס' 3/88

משרד האנרגיה והתשתית מציע למכירה [illegible]

המעוניין בזה הצעות לרכישת הציוד.

בירור פרטים ותנאי המכירה יש לפנות לגב' שרה אריליך או לגב' הגרי פטר, או לדר' לדוד הלין, המכון הגיאולוגי רח' מלכי ישראל 30 ירושלים טל' מרכזיה 02-208211, ישיר 02-208201,5,6,9.

המועד האחרון להגשת ההצעות הוא יום ו' 29.7.88 בשעה 12.00.

אין המשרד מתחייב לקבל את ההצעה הגבוהה ביותר או הצעה כלשהי.

רשות הנמלים של אילת

הודעה בדבר מכירת מבנה
[illegible]
למכירת מבנה
(מבנה) נמל אילת

המעוניין להשתתף במכרז מוזמן לקבל מסמכי הצעה, תנאים ברשימה ו/או מידע נוסף — במחלקת כספים, בבניין המינהלה, חדר מס' 1, טל: 059-58360 בנמל אילת.

את המבנה אפשר לראות בנמל אילת בימים א'-ו' בין התאריכים 3.7.88 עד 12.7.88 בין השעות 06.00-12.00.

בעת מילוי הטופס, יש לשים לב להגבלות הרשויות המוסמכות. פריטים ממספר 101 ומעלה הינם ליצוא בלבד.

הצעות קניה יש להגיש רק על-גבי טפסי ההצעה הנ"ל, החתומים ע"י המציע ולצרף שיק בנקאי, או ערבות בנקאית בתוקף עד ל-13.10.88, בשיעור של 10% מסכום ההצעה, לשים אותן בתוך מעטפה סגורה, החתומה והמסומנת: "הצעה למכרז 1/88" שיוכנסו לתיבת המכרזים בנמל, או לתיבת המכרזים במשרד הראשי, דרך פ"ת 74, תל-אביב, קומה 11, עד ליום 13.7.88 בשעה 12.00.

אין נמל אילת מתחייב לקבל את ההצעה הגבוהה ביותר, או כל הצעה שהיא.

* עובדי רשות הנמלים אינם רשאים להשתתף במכרז זה.

[illegible]
מנהל הנמל

משטרת ישראל

המטה הארצי/אגף האפסנאות

1. מוזמנות בזה הצעות מחיר להספקת הטובין ו/או השירותים המפורטים כדלהלן:

מכרז מספר 40/88 — ציוד מטבח.
מכרז מספר 41/88 — מכונה חשמלית לאיסוף דפים.
מכרז מספר 42/88 — [illegible] לרכב.
מכרז מספר 43/88 — [illegible] V8.
מכרז מספר 44/88 — משאבות אוויר לרכב.

המועד האחרון, לקבלת ההצעות, הוא 21.7.88 שעה 12.00.

2. פרטים מלאים ניתן לקבל במחלקת הרכישות והמכירות בנ"א יפו, רח' אגס 4, טלפון: 03-5124453, בשעות המשרד המקובלות.

רשות הדואר

מוזמנים בזה הצעות לאספקה:

מכרז מס' 29/88 — [illegible]
מכרז מס' 30/88 — דלתות בטחון

טפסי הצעה מפרטים ופרטים נוספים אפשר לקבל במחלקת אפסנאות ומכרזים, רח' שונצינו 23 ת"א, טל' 334812, בימים א'-ה' בשעות 8.00-13.00.

ההצעות יש להגיש בירושלים לא יאוחר מיום 7.7.88 שעה 12.00 בצהריים.

רשות הדואר אינה מתחייבת לקבל את ההצעה הזולה ביותר, או איזה הצעה שהיא או להזמין את כל הכמות מציע אחד.

הצעות במכרזים לא יתקבלו.

40 פצועים בהתרסקות איירבוס־320 בעת הדגמה במזרח צרפת

מולהאוז (איי־פי, ע"צ). מטוס מדגם "איירבוס־320" התרסק אתמול בעיר מילוז במזרח צרפת, ולפחות 40 איש נפצעו, מסרו פקידים מקומיים ומקורות ברשות התעופה של צרפת.

המטוס החד מנועי, שהוא חדיש מאוד, ומסוגל לשאת 150 נוסעים נכנס זה עתה לשרות סדיר בחברות התעופה "אייר פרנס" ו"בריטיש איירווייס". לפי שעה אין ידוע כמה אנשים היו על המטוס בעת ההתרסקות.

המטוס הוביל משלחת מיוחדת שהוזמנה להדגמת טיסה, כולל ממפגן אוויר בשדה התעופה האבסהיים, המרוחק 30 ק"מ צפונית לעיר בייל שבשוויץ.

פקידים מסרו כי למטוס נגרם נזק כבד וכי לא ידוע עדיין מספרם המדוייק של הנפגעים.

המטוס, שהוא ממוחשב כולו, לא היה מעורב עד כה בתאונות כלשהן.

בחירות בלאוס לראשונה זה 13 שנים

באנקוק (איי־פי). בחירות נערכו אתמול לראשונה ברחבי לאוס מאז עלו הקומוניסטים לשלטון לפני 13 שנים, מסרה סוכנות הידיעות הרשמית של לאוס "ק.פ.אל".

בהודעה שהתקבלה בבאנקוק נמסר כי המצביעים בחרו ב־4,462 מועמדים ל־2,410 מושבים למועצות המחוזיות.

הבחירות המחוזיות הם צעד ראשון לקראת בחירות נוספות באמצע נובמבר שתתקיימנה במחוזות נוספים.

קיומן של הבחירות מהווה עדות למגמות בסימן הפתיחות שמאפיינות את לאוס בשנה האחרונה. בחודשים האחרונים, נערכו בכלכלתה של לאוס מספר רפורמות בסגנון המערב וכן מתוכננת בעתיד פעולות לביזור מנגנון המדינה.

דניס רוס האיש מס' 2 במח' המזה"ת מתמנה ליועץ ג'ורג' בוש

מאת צבי בראל
שליח "הארץ" בארה"ב

וואשינגטון (מיוחד ל"הארץ"). דניס רוס, האיש מספר שניים במחלקת המזרח התיכון של המועצה לבטחון לאומי ימונה בקרוב ליועצו של ג'ורג' בוש לענייני מדיניות חוץ. רוס ממונה עתה על הטפול בענייני ישראל במועצה לבטחון לאומי ובעיקר תכופות בישראל יחד עם שר החוץ שולץ. הוא מקיים קשרים אישיים עם נציגי שגרירות ישראל ועם אנשי הלובי היהודי איפ"אק.

הישג משמעותי לממשלת רוקאר:

הסכם ראשון לקביעת עתיד המושבה קאלדוניה החדשה נחתם בפריס

התמו עליו נציגים יריבים מהאי ● ההכרעה הסופית בדבר עתיד האי יקבע בשני משאלי עם – לראשונה מאז ימי דה־גול ● האיים יחולקו ל־3 אזורי ממשל שיהנו מאוטונומיה

מאת יואב טוקר
סופר "הארץ" בצרפת

פאריס (מיוחד ל"הארץ"). ראש ממשלת צרפת מישל רוקאר הודיע אתמול בפאריס על חתימת הסכם בענין קאלדוניה החדשה בין התומכים והמתנגדים לעצמאות לטריטוריה צרפתית זו שבדרום האוקינוס השקט.

בקאלדוניה החדשה אירעו באפריל ובמאי השנה התנגשויות דמים.

ההכרזה על סיכום חיובי, ומפתיע, במו"מ בסוגייה הקאלדונית התקבלה אתמול בפאריס כבחינת הישג משמעותי ראשון של ממשלת רוקאר.

ההסכם יוצג להכרעה במישאל עם שייערך ברחבי צרפת, ככל הנראה בחודש אוקטובר.

ההסכם אינו פוסק בסיכסוך סביב עתידה ה"לאומי" של קאלדוניה. שאלת העצמאות של האיים או היותם חלק מן הרפובליקה הצרפתית תוכרע, על־פי ההסכם, במישאל עם שייערך באיים בעוד עשר שנים.

עד אז מורה ההסכם על חלוקת האיים לשלושה אזורי מימשל שייהנו כל אחד ממידה ניכרת של שלטון־עצמי. שניים מן האזורים נתחמו באופן כזה שהאוכלוסיה המלאנזית תהווה בהם רוב. באזור השלישי, הכולל את מרחב הבירה נומיאה, מובטח רוב לאוכלוסיה ממוצא אירופי.

בקאלדוניה החדשה חיים 150,000 תושבים, מהם 43 אחוז מלאנזים, 37 אחוז אירופים ו־20 אחוז בני מיעוטים אחרים.

ראש הממשלה מישל רוקאר, שבחסותו התנהל בשבועות האחרונים המו"מ בין נציגי המחנות היריבים, הודיע אתמול כי בכוונתו להציג את ההסכם להכרעת כלל הבוחרים הצרפתיים במישאל עם.

ההערכה היא, כי אם יזכה ההסכם לתמיכה מספקת בקרב האוכלוסיה המקומית באיים, יכריז הנשיא מיתראן על עריכת מישאל עם כזה, קרוב לוודאי בחודשי הסתיו.

אם אמנם כך, יהיה זה בבחינת חידוש המסורת של מישאלי עם בצרפת, מסורת שהנהיג בשעתו הגנראל דה־גול בשנות ה־50 ושנפסקה עם פרישתו מן השלטון ב־1969.

נציגים של קובה, אנגולה, ארה"ב ודרום אפריקה צולמו שלשום בעת התייעצות שערכו כדי לסכם את נוסח ההודעה המשותפת. בתום ועידת השלום בנושא אנגולה שהתקיימה בקהיר. (תצלום איי־פי)

הבעיות העיקריות בנושא אנגולה לא נדונו בוועידה שננעלה בקהיר

השיחות עמדו ביום ו' על סף פיצוץ ● יתחדשו בארה"ב ● נציג סובייטי נכח בעת השיחות

קהיר (ע"ר, ע"צ). השיחות המרובעות על עתיד אנגולה ונאמיביה לא דנו בנושאים העיקריים, מסרו מקורות שהשתתפו בוועידת השלום בנושא אנגולה שהסתיימה שלשום בקהיר.

למרות זאת מסרה ההודעה המשותפת כי השיחות הסתיימו בנימה חיובית, לאחר שהגיעו אל סף הכשלון.

"השגנו התקדמות ממשית. קיימת הולכה להמשך השיחות", אמר שר החוץ של אנגולה אלפונסו ואן־דונם במסיבת עיתונאים.

בשיחות השתתפו משלחות דרום־אפריקה, אנגולה, קובה וארה"ב. בהודעה משותפת עם סיום סיבוב שיחות זה נאמר, כי סיבוב של מגעים חיים תפגש בשבוע המתחיל ב־11 ביולי במקום כלשהו בארה"ב, ככל הנראה ניו־יורק. המשך הדיון על הסדרי השלום באנגולה והעצמאות עבור נאמיביה השכנה הנשלטת על ידי דרום־אפריקה.

למרות המגע האופטימי של ההודעה, שדיברה על "התקדמות נוספת", אמרו מקורות מקורבים לוועידה כי השיחות עמדו על סף התמוטטות ביום שישי, מיד לאחר שנפתחו בקהיר.

בהרבה נמנע כי ההתקדמות לא היתה אלא תוחה מסויימת לקראת קביעת מסגרת לשיחות.

"היתה מידה מסויימת של הסכמה אודות צורת המשך הדיון", אמר הנציג האמריקאי למשא ומתן צ'סטר קרוקר, במסיבת עיתונאים נפרדת. הוא הוסיף: "עדיין ברור כי נשארה עוד עבודה רבה לעשותה."

בעת השיחות נכח בקהיר נציג סובייטי, ממונה לענייני דרום־אפריקה, ולאדילן ואסיב. הדבר העלה את ההשערה כי ייתכן ויתערב להצלת המשא ומתן.

ואכן, הנציג האמריקאי קרוקר אישר כי הוא והצדדים האחרים קיימו מגעים עם ואסיב.

הבעיות העיקריות לא נדונו, מסרו מקורות בוועידה. הדגישו כי המשא ומתן בקהיר לא הגיע לדיון מפורט בבעיות העיקריות.

קרוקר אמר כי על אף שתהליך השלום נמשך, עדיין נשארה בעינה סכנת הסלמה במלחמה בדרום אנגולה.

על השיחות העיבו מתחילתן הידיעות דרום־אפריקה בדבר קידום כוחות קובאים בהיקף גדול לעבר גבול אנגולה– נאמיביה, דבר שהצריך ריכוז כוחות דרום־אפריקאים מולם.

צבא אתיופיה הצליח לדחוק את המורדים משתי ערים באריתריאה

אדיס אבבה (איי־פי). כוחות הממשלה הצליחו לכבוש מחדש מידי המורדים הטיגראיאנים שתי ערי מחוז, מסר רדיו אדיס אבבה בדיווח אתמול.

הרדיו הממלכתי מסר כי העיר וקרו נכבשה מידי כוחות המורדים בשבת והעיר אבי־ארי ביום שישי, בחודש השני לתקופת הגבר שעורך הצבא האתיופי נגד המורדים במחוזות הצפוניים של אריתריאה וטיגרה.

החזית העממית לשחרור אריתריאה והחזית לשחרור הטיגראיאנית זכו למספר הצלחות בחודש מארס החולף, כאשר כבשו מספר ערים והבריחו את הצבא האתיופי לסגת מכמה מעוזים באזור.

"הצבא המהפכני השלישי הגיע לעיר וקרו לאחר שהצליח לגבור את כנופיות הטרוריסטים אשר פלשו לעיר וקרו ולאזורים שמסביב", מסרה תחנת הרדיו הממלכתית.

העיר וקרו, המרוחקת כ־480 ק"מ צפונית לאדיס אבבה, והעיר אבי־ארי הן ערים חשובות מהם התנהלו לאחרונה פעולות סיוע לנפגעי הרעב באזור.

הידיעה על כיבוש הערים לא אושרה לפי שעה מכל מקור אחר.

עיראק טוענת כי השלימה סופית את כיבוש ביצות הווייזה מאיראן

בגדאד (ע"צ וע"ר). הפיקוד העיראקי הודיע כי צבאו הצליח "לשחרר" כליל את החלק העיראקי של ביצות הוויזה, לאחר התקפה שערך אתמול על הביצורים האיראניים האחרונים שהוקמו בבירה זו.

רדיו טהראן מסר, מצידו, כי חיל האוויר האיראני הפציץ אתמול ריכוזי כוחות עיראקיים באיי מג'נון, והסב להם אבידות כבדות. שלשום הודיעה עיראק כי שחררה את שני איי מג'נון בביצות הוויזה. טהראן הודתה בעקיפין באובדן שני האיים, ומסרה כי כוחותיה נסוגו לעמדות חדשות.

בפברואר 1984 כבשה איראן חלק מטריטוריה זו בדרום עיראק, מרחק 50 קילומטר מצפון־מזרח לעיר בצרה.

סוכנות הידיעות העיראקית מסרה כי מצעדים והפגנות נערכו אתמול בכל רחבי עיראק לרגל כיבושן מחדש של ביצות הוויזה. לדברי ההודעה, נלקחו בשבי 2,000 חיילים איראניים עם כיבוש האיים, והצבא העיראקי "השתלט על כל הגשרים בין האיים לבין הגדה האיראנית, כדי למנוע התחשת תיגבורות איראניות לאזור".

הליגה נגד השמצה: יש תקווה כי האנטישמיות בגרמניה תחלש בעתיד

סקר: רק 9% מקרב עד גיל 30 דוגלים באנטישמיות לעומת 27% מעל גיל 60 ● סגן הקאנצלר האוסטרי מוק: יש אצלנו אנטישמיות

מאת שלמה שמיר

ניו־יורק (מיוחד ל"הארץ"). האנטישמיות במערב גרמניה רווחת בעיקר בקרב האוכלוסיה המבוגרת שמעל לגיל 60, ומקבלת פוחת בקרב צעירים מתחת לגיל 30 – עולה ממחקר בנושא האנטישמיות במערב גרמניה, שנערך על־ידי מכון "אלנסבאך", שנערך על פי הזמנת הליגה למניעת השמצה.

אחד ממצאי הסקר – שנערך בחודשים ספטמבר־אוקטובר '87, הוקיף 2,100 אזרחים מעל לגיל 16 במערב גרמניה, קובע כי 8% אחוז מכלל אוכלוסיית מערב גרמניה הם אנטישמים נלהבים, וכי ל־7% נוספים השקפות אנטישמיות מתונות.

עם זאת, בקרב מערב גרמנים מתחת לגיל 30 הוזו 9% בלבד באנטישמיות, בהשוואה ל־27% בקרב אזרחים מעל גיל 60.

מנכ"ל הליגה למניעת השמצה, אברהם פוקסמן, אמר כי ההבדל בעוצמת האנטישמיות בין המבוגר הצעיר למבוגר נותן יסוד לתקווה כי האנטישמיות במערב גרמניה תחלש בעתיד. ממצא חיובי מעודד נוסף, לדברי פוקסמן, הוא כי 82% ממשתתפי הסקר צידדו בהעמדתם לדין והענשת אזרחים שנלכדו באחריות לגילויי אנטישמיות.

אנטישמיות בצרות

הסקר העלה כי למרות שמאז תום מלחמת העולם השניה אין למרבית תושבי מערב גרמניה מגע ישיר עם יהודים, הרבם "עיצבו השקפות כלפי יהודים". האנטישמיות במערב גרמניה רווחת בעיקר בקרב מבוגרים המתגוררים באיזורים כפריים, שרמת חייהם נמוכה ואשר לא השלימו את חוק לימודיהם.

מוק: אין להאשים אנטישמיות

בראיון לשבועון האמריקאי "ניו־זוויק", הודה סגן הקאנצלר באוסטריה, אלואיס מוק, כי קיימת אנטישמיות באוסטריה, אך האשים את המנהלים מסע הכפשה נגד הנשיא, קורט ולדהיים, בעידוד גילויים אנטישמיים בארצו.

ערך את העמוד: רוני בורנשטיין

גב' פינבוגאדוטיר – לוחמת זכויות האשה – נשיאת איסלנד

נבחרה בפעם השלישית וזכתה ב־95% מן הקולות מול עקרת בית אלמונית

מאת אליהו זהבי

קופנהאגן (מיוחד ל"הארץ"). וויגדיס פינבוגאדוטיר נבחרה אתמול בפעם השלישית לכהונת נשיאת איסלנד לארבע השנים הבאות. בבחירות, התמודדה הגב' פינבוגאדוטיר נגד עקרת בית אלמונית וזכתה ברוב מוחץ של כ־95 אחוזים לעומת 5 אחוזים שקיבלה יריבתה.

הג' פינבוגאדוטיר נבחרה לראשונה למשרת הנשיאה בשנת 1980, לאחר שזכתה בבחירות. שלושה גברים שהתמודדו נגדה. בבחירות אתמול לא העזו שום פוליטיקאי ממין זכר להציג את מועמדותו לנשיא המדינה.

נשיאת איסלאנד היא גרושה ואם לילדה בת 15. היא דמות מקובלת מאד באיסלנד ולא היה ספק כי תיבחר מחדש.

לפני שקיבלה את התפקיד רם־המעלה היתה במאית תיאטרון ולוחמת נמרצת לזכויות האשה במדינה, בה השוויון המיני מהווה נושא פוליטי ממדרגה ראשונה.

3 חיילים סוריים נהרגו ליד בורג' אל־בראג'נה

נמשכים הקרבות בין אירגוני מחבלים יריבים במחנות הפליטים בביירות

ביירות (ע"ר). שלושה חיילים סוריים נהרגו אתמול במהלך קרבות תותחים עזים שפרצו בין אירגוני מחבלים יריבים במחנות הפליטים שאתילה ובורג' אל־בראג'נה שבביירות.

החיילים נהרגו בעת שפגז פגע במוצבם הממוקם ליד בורג' אל־בראג'נה.

בקרבות בין תומכי ערפאת לבין מתנגדיו, בראשות אבו מוסה, נהרגו גם ארבעה אנשים אחרים ונפצעו לפחות שבעה.

מקורות של המחבלים מסרו כי הקרבות פרצו לאחר שאחד ממפקדיו של אבו מוסה במחנה שאתילה נהרג.

בעקבות כך כבשו פורשי אירגון הפת"ח שני מוצבים של אנשי ערפאת במחנה שאתילה.

כוחות סוריים הנפרסו אשתקד מסביב למחנות הפליטים, בנסיון לשים קץ לשלוש שנים של קרבות בין פלגי מחבלים יריבים.

8 מטוסי סוחוי־25 רוסיים הושמדו על המסלול בקאבול

האבדה החמורה ביותר לחיל האוויר של בריה"מ מאז הפלישה לאפגאניסטן ● הופל מטוס תובלה

איסלאמאבאד (ע"צ). שמונה מטוסי־קרב סובייטים מדגם סוחוי־25 הושמדו בדליקה שפרצה ביום שישי בנמל התעופה של קאבול, מטוס תובלה צבאי נוסף הופל ב־16 ביוני בשמי העיר חוסט שבמחוז פאקטיה בידי המורדים המוסלמים, ולפחות 30 איש ניספו, נודע אתמול ממקורות דיפלומטיים באיסלאמאבאד.

הדליקה, שמקורה עדיין לא הובהר, כילתה ביום שישי את שמונת המטוסים הסובייטים שחנו בנמל התעופה.

מדובר במטוסי־קרב משוכללים, וזוהי האבידה החמורה ביותר שהסבה לחיל האוויר הסובייטי באפגאניסטן מאז הפלישה למדינה זו בדצמבר 1977, ציינו דיפלומטים.

כן מסרו המורדים כי השמידו ב־23 ביוני בהתקפת טילים מחסן תחמושת סמוך לנמל התעופה.

ידי הטילים גם להתפוצצות מטוס שהוביל תחמושת, ונראה כי הדליקה שפרצה בעקבות כך גרמה להשמדת שמונת המטוסים.

בשולי הבצורת במערב התיכון:

המדענים מתפלמסים שמא עולמנו מתחמם או מתקרר

וואשינגטון (ע"ר). העולם חם יותר השנה, אולם השאלה אם משמעות הדבר היא שקיעת מגמה של התחממות נימשכת של כדור־הארץ מעוררת ויכוחים סוערים בקהילייה המדעית בארה"ב ובמדינות אחרות.

"בתחילת המאה הבאה יהיה העולם חם הרבה יותר מאשר אי פעם בעבר", אמר המדען מייקל אופנהיימר בהופיעו בפני ועדת הסנאט לענייני שימור הסביבה בשבוע שעבר.

דון גילמן, ראש צוות החזאים בשירות מזג האוויר האמריקאי, היה זהיר יותר ואמר: "מה שאנו ערים לו עכשיו בארה"ב, במהלך הקיץ הנוכחי, עדיין אינו סימן לשינויים במזג־האוויר הגלובאלי".

הפרופ' לפיזיקה פאול הגרלד מאוניברסיטת איליינוי אמר: "קיימות תקופות של התחממות רבה לעומת תקופות של קור וקיפאון במהלך ההיסטוריה של כדור־הארץ. איש אינו יודע מה המקור לתופעות האלה".

הויכוח התעורר מחדש נוכח תקופת היובש והחום הקשה העוברת על ארה"ב, ובעיקר על המערב־התיכון, אשר לא היה דוגמתה מזה 50 שנים.

FLY WITH EL AL/CATHAY
TO HONG KONG & THE FAR EAST
NON STOP via London/Frankfurt,
over Germany/U.S.S.R/Tashkent
Low rates from HKG to all the Orient
TOURS TO CHINA
(Also for Israelies)
Ask your travel agent
or the representatives of CATHAY
ASIA CENTRE
43, Ben Yehuda ST.T.A.
03-228444 230414 223652

מכון שלום הרטמן
SHALOM HARTMAN INSTITUTE
The Center for
Ethics and Religious Pluralism
מזמין
תיאולוגים מעדות וזרמים שונים
לסמינר השנתי השני
"תלמוד תורה ומעשה"
יום שני, י"ט–כ"ג בתמוז תשמ"ח
8–4 ליולי 1988
התוכנית (באנגלית) כוללת:
לימודי טקסטים מהמסורת היהודית בחברותא
יחד עם חברי המכון.
הרצאות ע"י משה גרנברג ודוד הרטמן.
למידע נוסף נא לפנות ל:
הרב צבי מרקס או יעל רוסינג טל. 699418/9
רח' רחל אמנו 28, ירושלים
דמי הרשמה 25 ש"ח

השירות המטאורולוגי
טלפונים חדשים
במסגרת שיפור השירות לציבור
תופעל החל מיום ה' 30.6.1988
מערכת טלפונים חדישה
בשירות המטאורולוגי
אשר תאפשר חיוג ישיר.
פנייתנו אל עובדי השירות.
להלן מספרי הטלפונים החדשים:
■ מרכזיה 03-9682121
■ מרכז חיזוי 03-9682185
■ הנדסה ומחקר 03-9682187
■ שירותי אקלים 03-9682163
■ מטאורולוגיה חקלאית 03-9682112
■ אולם המחשב 03-9682186
■ פקסימיליה 03-9682176
תחזית מוקלטת של מזג האויר
03-625241 (ללא שינוי)

כט
המחלקה הטכנית
של קבוצי השומר הצעיר בע"מ
החל מיום חמישי 23.6.88
מספר הטלפון של המחלקה הטכנית
5433666
מספר הפקסמיליה: 03-267127
מספר הטלקס: 361579 KRNET IL.ID.TDK
אנו מודים לחברת "בזק", לחברת "תדיראן" וליועץ התקשורת "חוט ואלחוט" ולצוות עובדיו

הזמנה להציע הצעות

מוצעים בזאת למכירה "זכויות דייר מוגן" במקרקעין הבאים:

1. תל־אביב – דרך יפו 3 – מחסן ללא חלונות בשטח כ־150 מ"ר הנמצא בתחתית בנין לישכת רשום המקרקעין. כניסה למחסן מחצר אחורית.
2. תל־אביב – רח' אברבנאל 10 גוש 7051 חלקה 16. מגרש בשטח 358 מ"ר הכולל כניסה בשטח 37 מ"ר ועליו מבנים שונים המשמשים כמוסך "חרות".
3. חדרה – שדרות רוטשילד 9/א – זכויות דייר מוגן בגוש 10036 חלקה 168 בשטח 646 מ"ר על המגרש מבנים בני קומה אחת בשטח כולל 173 מ"ר.

אין מודעה זו מהווה התחייבות למכירת הזכויות בנכס או כל התחייבות שהיא, אלא הזמנה להציע הצעות. המוכר אינו הבעלים של הנכס אלא דייר מוגן בלבד. פרטים נוספים ניתן לקבל מן הח"מ.

צבי קידתור, עו"ד
ימין, קידתור ושות' עו"ד
רח' שטמפפר 14 נתניה 42402
פקס' 053-619266 טל': 334395, 053-349534

ועדה מקומית לתכנון ולבניה גליל מרכזי

שוקים שוק עירוני עכו

חוק התכנון והבניה תשכ"ה–1965. מרחב תכנון מקומי גליל מרכזי עכו

נמסרת בזה הודעה לפי סעיף 149 לחוק התכנון והבניה תשכ"ה–1965 כי במשרדי הועדה המקומית לתכנון ולבניה גליל מרכזי בעכו, הוגשה בקשה לקבלת הקלה/שימוש חורג, בבניה בתיק בס' 169/88 ע"י מר סלאח מוסטף עלי במקום: כעבה הגוש 18970 חלקה 3.

מהות ההקלה: בניה בנסיגה צדדית בשעור 2.8 מ במקום 3.0 מ כנדרש.

כל המעונין רשאי להגיש התנגדות תוך 14 יום מיום פרסום הודעה זו למשרדי הועדה המקומית לפי הכתובת: שוקים שוק עירוני, עכו מול מכבי אש.

משה מלע – יו"ר הועדה

הועדה המקומית לתכנון ולבניה נס־ציונה

הודעה לפי סעיף 149 (1) לחוק התכנון והבניה תשכ"ה – 1965

ניתנת בזה הודעה כי הוגשה לועדה המקומית לתכנון ולבניה נס־ציונה בקשה להקלה במבנה בניה, בחלקה 107 בגוש 3850. החלקה נמצאת באזור מגורים א' 2 בו מותר לבנות בהתאם לתכנית המתאר נס/1/1 25% משטח החלקה בשטח קרקע ו־40% משטח החלקה בשתי קומות. מי אשר בבעלי מבקשת להתיר תוספת של 15.77 מ"ר בשטח קרקע המהווה הקלה של 3.65% בקומה הב' 8.56 מ"ר המהווה חלק מהקלה של 6% משטח החלקה.

לכל מי שיש לו התנגדות מאיזו סיבה שהיא לבקשה הנ"ל יואיל להגישה לועדה המקומית לתכנון ולבניה בתוך מועד של 15 יום החל מיום פרסום הודעה זו. לאחר מועד זה תובא כל התנגדות שתוגש כנ"ל לדיון בועדה המקומית לתכנון ולבניה והיא תחליט בנדון.

ניסן קרומפר
יו"ר הועדה המקומית לתכנון ולבניה נס־ציונה

חדשות פנים

עיטורים בינ"ל לספרות ילדים ללוין קיפניס שמוליק כץ ואורי אורלב

(ע). המועצה הבינ"לאומית לספרות ילדים בוחנת אנטסקיה, שמרכזה בבאזל, העניקה בימים אלה, על־פי המלצת הסניף הישראלי, עיטורי כבוד ע"ש האנס כריסטיאן אנדרסן לצייר שמוליק כץ, לסופר לוין קיפניס ולמתרגם אורי אורלב.

העיטורים יחולקו בערב הפתיחה של הקונגרס הבינ"לאומי ה־21 של המועצה, שיתקיים באוסלו ב־30־26 בספטמבר 1988.

אגד חונך קו לילה חדש מראשון־לציון להרצליה

מאת יהושע גבו
סופרת "הארץ"

קו לילה חדש של אגד, מראשון לציון להרצליה, יחל לפעול במוצאי־שבת זו. הקו, שמספרו 555, יפעל משמונה בערב עד חמש בבוקר, וישרת את תושבי הפרוורים המגיעים לתל־אביב בשעות הלילה המאוחרות, או צריכים לשוב מתל־אביב לביתם בשעות אלה.

במסיבת עיתונאים אתמול אמרו אנשי אגד, כי לקו זה תקדים אחד בלבד: קו חצות וחצי מאילת לתל־אביב וחזרה — אשר הורחב אף לחיפה, עקב ביקושו הרב.

קו 555 יאחד, למעשה, שני קווים קיימים: 174 — היוצא מראשון־לציון ומגיע עד רידינג בתל־אביב וחזרה, וקו 572 — היוצא מהרצליה ומגיע אף הוא לרידינג וחזרה. מתחנה המרכזית בהרצליה ייצא הקו הרומה דרך רחוב בן־גוריון לרמת־השרון, ומשם דרך צומת הכפר־הירוק לרחוב בני אפרים בתל־אביב, אוניברסיטת תל־אביב, מלון רמת־אביב ומשם לרידינג. הקו יחלוף דרך הרחובות דיזנגוף, בן־יהודה, פרישמן ואבן גבירול, עד לתחנה המרכזית בתל־אביב — ממנה ימשיך דרומה, דרך צומת בית־דגן והמבנן החולקי, לתחנה המרכזית בראשון־לציון.

הקו, שיפעל באופן סדיר כל שעות הלילה, ייצא מדי חצי שעה עגולה, עד חצות. לאחר מכן ייצא מדי שעה עגולה. בתל־אביב יעבור הקו, בנוסף לתחנות הרגילות, בשתי נקודות־איסוף מרכזיות: כיכר מלכי ישראל ורידינג — באשר הראשונה תשמש גם כתחנת ויסות, בה ימתין האוטובוס זמן קצוב, לטובת הנוסעים, על־פי תכנית מוקדמת.

דובר אגד, גדעון סלמור, הבהיר כי הקו יופעל במתכונת ניסוי למשך שני חודשי הקיץ, על־מנת לבחון את הביקוש. לדעתו, יהיה הביקוש רב, משום שתושבים רבים מהפריפריה היוצאים לבלות בתל־אביב, יעדיפו לעשות זאת באוטובוס במקום במונית — עקב פער המחירים לטובת האוטובוס.

מחיר הנסיעה מתל־אביב לראשון לציון יהיה שני שקלים, ומהרצליה לתל־אביב 1.3 שקל. המחיר מקצה לקצה — ראשון־הרצליה — יהיה 2.7 ש"ח.

סלמור ציין, כי בדומה למקרים אחרים, סביר כי עם הופעת קו האוטובוס, יוזלו מחירי הנסיעה במוניות.

נציגי העבודה במועצה הדתית תמכו בהחלטה נגד הרפורמים בי־ם

מאת צבי שרגאי
סופר "הארץ" בירושלים

מליאת המועצה הדתית בירושלים החליטה אמש לדחות דרישה של 3 בתי־כנסת רפורמים בבירה, להכנס לרשימת בתי־הכנסת בירושלים, המוכרת על־ידי המועצה הדתית. ההחלטה התקבלה פה אחד ותמכו בה גם אנשי מפלגת העבודה, החברים במועצה.

4 בני 8–12 חשודים בביצוע פריצות בחדרה

מאת סופרת "הארץ" בשרון

ילד בן 8 ושלושה בני 12 נלכדו על־ידי מחלק הנוער במשטרת חדרה בחשד לפריצות לגני־ילדים ובתי הספר.

הילדים הודו ב־13 מקרים של פריצות, גניבה והשחתת ציוד.

ערך את העמוד: אריה חשביה

נציג מפ"ם בעת"א, אריה צוקר:

מספר הפיצוצים בצנרת תל־אביב גדל בהתמדה

(עש"ת) בעקבות כתבתו של חיים הנדווקר ("הארץ" מאתמול) בנושא הצנרת התל־אביבית, מציין נציג מפ"ם בעיריית תל־אביב, אריה צוקר, כי כבר ב־11 בינואר '87 העלה את הנושא במועצת העירייה.

בהצעה לסדר־היום שהעלה אז, ציטט צוקר את דיווחי מחלקת המים של העירייה, שקבעו כי מספר הפיצוצים בצנרת התל־אביבית עלה ב־30%.

צוקר מאשים את להט באוזלת יד ואי קיום הבטחתו לטפל בבעיה. לטענת צוקר, המגמה של העירייה להחליף כל שנה 30 ק"מ של צינורות, אינה אלא טיפה בים של קטסטרופה.

3,000 ש"ח קנס למבצע מעשים מגונים בקטינה

מאת טרית בהנא סופרת "הארץ" בחיפה

עובר מדינה בן 49 מחיפה נידון אתמול ל־3,000 ש"ח קנס ומאסר על תנאי של שנתיים למשך שלוש שנים, לאחר שהואשם בביצוע מעשים מגונים בקטינה.

הנאשם והקטינה נתגלו לפני שנה באקראי בחורשה ליד מספנות ישראל, על ידי שוטרים שנזדמנו למקום עקב מילוי משימה אחרת.

בעקבות הודאתו של הנאשם במעשה המיוחס לו, נמחק מכתב האישום המקורי סעיף בעילה והתובעת הגישה כתב אישום מתוקן שלפיו ביצע הנאשם בגופה של הנערה מעשה מגונה, שבא לידי ביטוי בחיכוך אבר מינו בגופה עד שהגיע על סיפוקו.

התובעת נענתה גם לבקשת סניגורו של הנאשם, שלא להטיל עליו עבודות שירות, כחלק מריצוי עונשו, כדי שמישרתו בשרות המדינה לא תיפגע.

שופט בית המשפט המחוזי אמנון כרמי נעתר גם לבקשת סניגורו של הנאשם ואסר את פרסום שמו לאחר מתן גזר הדין. הסניגור טען שהנאשם הינו אב לארבעה ילדים שפיתח מערכת יחסים של ידידות כנה עם הנערה ולמרבה הצער הדרדרה מערכת זו לביצוע מעשים מגונים.

נתקבל ערעור בקשר לתקיפת קשיש ע"י כלבי "דוברמן"

(ע). בית־המשפט העליון קיבל אתמול בחלקו את הערעור שהגישו בני הזוג קורנהויזר מסביון, וקבע שעל בני הזוג לשלם לקשיש שמואל מלך בן ה־80 רק שני שלישים מהנזקים שנגרמו לו כשהותקף על־ידי 3 כלבים לפני 7 שנים ברחוב בסביון, שניים מכלבי הדוברמן של בני הזוג קורנהויזר השתתפו בתקיפה עם כלב זאב שבעליו לא אותר.

במשך חצי שעה הותקף הישיש על־ידי הכלבים, שנשכו אותו שוב ושוב. הישיש תבע את בני הזוג בבית־המשפט המחוזי בתל־אביב, לפצותו על הנכות, הכאב והסבל שנגרמו לו. השופטת הרסה ברעתה חייבה את בני הזוג לשאת במלוא הנזק שנגרם לו. לפי ההחלטה, שניתנה לפני 5 שנים, נפסקו לישיש פיצויים בסך כ־2.5 מיליון שקלים ישנים.

בני הזוג ערערו לבית־המשפט העליון וטענו כי מכיוון שרק שניים מהכלבים שייכים להם, הרי שיש לחייב אותם רק בתשלום שני שלישים מהנזקים שנגרמו לנפגע. שלושת השופטים, מרים בן־פורת, שושנה נתניהו והגבריאל בך, נחלקו בדעתם בפסק־הדין.

השופטת בן־פורת והשופט בך גרסו, כי יש לחייב את בני הזוג רק בשני שלישים מהנזק.

השופט בך אמר, כי שלושת הכלבים שתקפו את הישיש היו בעלי מידה דומה של פראות. כל אחד מהם גרם נזק שווה אך נפרד, ולכן יש להפריד בשאלת הכות הפיצויים.

השופטת שושנה נתניהו פסקה בדעת מיעוט, כי יש לקבל את פסק־הדין של בית־המשפט המחוזי בתל־אביב ולחייב את בעלי הכלבים לשלם את כל נזקיו של הנפגע, משום שכל הכלבים תקפו יחד ולא ניתן לייחס לאחד מהם לבד את הפגיעה באבר זה או אחר.

צע"ת בעניין קבורה לא דתית

(ע). בג"ץ הוציא אתמול צו על תנאי המורה לעיריית ירושלים ולמשרד הדתות לנמק בתוך 60 יום מדוע לא יעניקו לעמותת "מנוחה נכונה" רשיון ושטח קרקע להקמת בית־עלמין חדש בעיר, שיפעל למתן שירותי־קבורה לא אורתודוכסיים וחופשיים, בהתאם לרצון משפחות של נפטרים או הנפטרים עצמם, שיהיו מעוניינים בטקס קבורה שאינו דתי.

את הצו הוציא שופט בית־המשפט העליון, שלמה לוין.

יחד עם העמותה עתרה לבג"ץ גם התנועה ליהדות מתקדמת והעתירה הוגשה בסיוע האגודה לזכויות האזרח.

פרקליטי העותרים, עו"ד יהושע שופמן ואברהם גל, אמרו בעתירה, כי מדינת ישראל מבטיחה במגילת העצמאות חופש דת לכל אזרחיה. כשם שלא יעלה על הדעת למנוע מיהודי דתי לקיים טקס קבורה על־פי המנהג וההלכה היהודית, כן לא יעלה על הדעת לכפות על אזרח שאינו חפץ בכך, לקיים טקס או תפילה דתיים כאלה או אחרים.

למשפחת לצרוס

אתכם באבלכם על פטירתו של יקירכם חברנו

וולפגנג לצרוס
ז"ל

חברת סי.איי.אס.
סוכנויות ספנות בע"מ
וכרמל ספנות בע"מ

אבלים על מותו הפתאומי של חבר המליאה הוותיק והמסור

וולפגנג לצרוס
ז"ל

ומשתתפים בצער המשפחה

מליאת רשות הנמלים,
הנהלתה ונמלי חיפה,
אשדוד ואילת

לשכת המסחר והתעשיה חיפה
משתתפת בצערם של
רחל, מיכה, שלי וב"ב
ומשק הספנות בישראל
על פטירתו של

וולפגנג לצרוס ז"ל
נשיא לשעבר של לשכת הספנות הישראלית

גדי סטובר,
נשיא הלשכה

אגוד המשתמשים בהובלה ימית
משתתף בצער
רחל, מיכה, שלי וב"ב
וחוגי הספנות בישראל
על פטירתו של

וולפגנג לצרוס ז"ל
ממניחי היסוד לספנות המקומית הנורה

גדי סטובר,
יו"ר האגוד

למשפחת לצרוס

אתכם באבלכם הכבד
על מותו של חברנו

וולפגנג לצרוס
ז"ל

מראשוני הספנות הישראלית

צים חברת השיט הישראלית

שר התחבורה חיים קורפו
המנהל הכללי והנהלת המשרד
אבלים
על מותו של

וולפגנג לצרוס ז"ל

ומביעים תנחומים למשפחה

לשכת הספנות הישראלית
אבלה על מותו הפתאומי
של נשיאה לשעבר במשך 17 שנים

וולפגנג לצרוס
ז"ל

ומביעים תנחומים למשפחה

אנו מודיעים בצער רב על פטירת ידידנו הותיק

קורט קלופפר ז"ל

אשר שימש כ־50 שנה כרואה החשבון של קופתנו והיה שותף נאמן לפעילות הסוציאלית של ארגון עולי מרכז אירופה.

אנו משתתפים באבל משפחתו

קופת עזר של ארגון
עולי מרכז אירופה
ההנהלה וחבר העובדים

למר הסל יוסף
ומשפחתו

משתתפים באבלכם הכבד
על פטירתה של הרעיה והאם

שרה ז"ל

דיירי הבית
לסין 2 תל־אביב

דחפון
שרות מודעות טלפוני של דחף
לבעלי כרטיס אשראי
03-611001

במלאת 3 שנים לפטירת יקירתנו

אנה דוניץ ז"ל

נעלה לקברה בבית העלמין בקריית שאול
ונתייחד עם זכרה

ביום רביעי י"ד בתמוז תשמ"ח (29.6.88)
בשעה 5.00 אחה"צ
נפגשים ליד השער

המשפחה

לורד ליבנה

איתך באבלך הכבד על מות

אמך ז"ל

חברי החוג לסוציולוגיה ואנתרופולוגיה
אוניברסיטת תל־אביב

לורדון יהושוע

אנו משתתפים בצערך על מות

אחותך ז"ל

אלי ובצלאל
ומלונות גני שולמית

אנו אבלים על מותו
של חבר ותיק ומסור לעבודה

יצחק שייטליס ז"ל

ומשתתפים בצער המשפחה

סי.אף.סי. בע"מ
חברה לנאמנות פיננסית
יוניטרסט בע"מ
נאמנות חרץ בע"מ

הסגל הקונסולרי בישראל
מתאבל על פטירת חברו

וולפגנג לצרוס ז"ל

קונסול כללי (בכבוד) של חוף השנהב

ומביע תנחומיו למשפחה

קבלת מודעות אבל
24 שעות ביממה
מודפון
03־38 38 38

משתתפים בצער המשפחה
במות המהנדס

שמעון שפירא ז"ל

מבית חוות הנוער הציוני
ע"ש ד"ר ישראל גולדשטיין

ליהושע איזנמן

איתך באבלך במות

אביך ז"ל

מחבריך במחלקה לכלכלה
האוניברסיטה העברית בירושלים

אוניברסיטת תל־אביב

הפקולטה למדעי הרוח — החוג לפילוסופיה

לד"ר אבנר כהן
אתך באבלך הכבד על מותו של

אביך ז"ל

מחבריך בחוג לפילוסופיה

לידידינו,
גב' פנחל, ליאורה, אלדן ואריאל
ולכל בני המשפחה

אנו משתתפים באבלכם הכבד על פטירת ידידנו

היינץ (חיים) **פנחל** ז"ל

האדריכל רב־הטעם והכשרון

כנה וולמן שובל

למשפחות פנחל ופדרמן

אתכם באבלכם הכבד על פטירת ידיד יקר

האדריכל **היינץ** (חיים) **פנחל**
ז"ל

רינה מאיר

אנו אבלים על פטירתו של ידידנו היקר והיוצר הדגול
האדריכל

היינץ (חיים) **פנחל** ז"ל

ומשתתפים בצער המשפחות

שרה ומשה מאיר

בצער רב אנו מודיעים על פטירתו של יקירנו

קורט קלופפר ז"ל

ההלויה תערך היום יום ג' י"ב תמוז תשמ"ח 28.6.88
בשעה 10.30 בבית העלמין בחולון

אשתו: קטיה קלופפר
בניו: גד קלופפר וב"ב
אורי קלופפר — אורגד וב"ב
גיסו: אשר ולצר וב"ב

השבעה ברחוב מאפו 1 ת"א

במלאת 17 שנים לנופלו של טייס ח"א

דוד תמיר

נעלה לקברו בהר הרצל בירושלים ביום ה', ט"ז בתמוז תשמ"ח 30.6.88
בשעה 16.30 אחה"צ

רות תמיר
ליאורה נגה ויוסף

למשפחת פסמניק

אתכם באבלכם הכבד בהילקח מכם ראש משפחתכם וחברנו היקר

משה פסמניק ז"ל

הנשיא, ההנהלה, החברים והעובדים
בורסת היהלומים הישראלית בע"מ
ועד קרן לעזרה הדדית
ע"ש פ. הולנדר ז"ל

לחיים פישלר

משתתפים באבלך במות

אביך ז"ל

הנהלת תדיראן

במלאת שלושים לפטירתו של יקירנו

ד"ר **משה שני** (שניידר)
ז"ל

נערוך אזכרה וגילוי מצבה ביום רביעי י"ד
בתמוז תשמ"ח 29.6.88 בשעה 5.00 אחה"צ
בבית העלמין בכפר סמיר חיפה
נפגשים ליד השער הראשי

המשפחה

אנו מודים לכל מנחמינו בכתב ובעל־פה.

ספורט

בעריכת יהואל ארזי

מכבי ת"א מודה לאוהדיו

מאת סופר "ספורט הארץ"

מכבי תל־אביב, בכדורסל, האלוף הטבעי של ישראל עשה אמש חיהוש נוסף כאשר ערך על מרשאות הספורטק בצפון תל־אביב הפנינג המוני לאוהדיו, שבאו לחגוג עם אליליהם הצעירים.

בשיאו של הערב נתנו כדורסלני מכבי תל־אביב בהליקופטר על משטח הכדורסל של הספורטק והצטרפו אל החוגגים להם אמר יו"ר מחלקת הכדורסל עו"ד שמעון מזרחי: "באנו הערב לחגוג ואנחנו מודים לכל אלה שבאו ועזרו לנו. הכל רק בזכותכם ותודות לעידוד שנתתם לנו כל העונה".

לאחר דברי ברכה היתה תוכנית אמנותית מיוחדת שהוכנה לאירוע זה.

השחקן שעורר את תשומת הלב והסקרנות הרבה ביותר היה לוואן מרפר העומד לעבור מהפועל תל־אביב למכבי תל־אביב. דיון הבוררות שיקבע את מחיר כרטיס השחקן שיהיה על מכבי תל־אביב לשלם להפועל תל־אביב יהיה הבוקר במשרדו של הבורר עו"ד אורי סלונים.

לאון מרפר (מימין) הכדורסלן העובר מהפועל למכבי ת"א, היה אמש המוקד בהפנינג שערך מועדון האלופים לאוהדיו על מרשאות הספורטק בתל־אביב. בתצלום הוא לוחץ את ידו של דוד פדרמן מבעלי "עלית" החברה המאמצת את מכבי ת"א. (צילום: עודי קרן)

אמסלם נופה מהסגל להולנד

כדורסל

מאת אילן פיש

סופר "ספורט הארץ"

שמעון אמסלם, כדורסלנה הצעיר של הפועל תל־אביב, נופה אתמול מסגל נבחרת ישראל. בעת מנוה הסגל 12 כדורסלנים, שיצאו מחר־תיים להולנד לטורניר הקדם־אולימפי. קודם לכן שוחרר מהסגל אורן שמר מהפועל אילת/גבעת, שר־גלו נוכסה לאחר פגיעה בקרסולו.

לאחר שאתמול נהגו ממבחנים, יקיימו היום שחקני הנבחרת שלושה אימונים במכון וינגייט. מחר יהיה אימון בבוקר, כשלאחריו ישוחררו השחקנים. 12 היוצאים להולנד הם: דורון ג'מצ'י (קפטן), לאון מרפר, עופר פליישר, איציק כהן, תומר שטיינהאואר, ליאור ארדיטי, ניר ריכלים, עדי גורדון, אריי רוזנברג, עמוס פרישמן, אבי מאור, נדב הנפלד.

מחלוקת של הרגע האחרון בין בובליל להפועל ת"א

לאחר שבשעות הצהריים היה ברור כי ההסכם בין הפועל תל־אביב למלונאי משה בובליל עומד להיחתם, חלה תפנית שלילית במשא ומתן. נמסר כי מדובר בסעיף עקרוני שיצר מחלוקת בין הצדדים. במהלך הפה"מ הועק בובליין לסבריה והפס־סק עד שובו לתל־אביב.

● איגוד הכדורסל חגג אמש את סיום העונה בטקס שהיה במלון רמת אביב. באירוע השתתפו ראשי איגוד הכדורסל וכן נציגי הקבוצות שזכו באליפויות הליגות השונות וב־גביעי המדינה. לכבוד הוענקו ה־גלגלים התעודות הצטיינות לשחקני קבוצותיהם. (מכתב כהן)

אופק: לא נכסה חובות הפועל ת"א

דובר הפועל מסר: "מרכז הפועל לא יתן את ידו לכך שגוף כלשהו יתנדב לשלם סכומים של מאות אלפי דולרים נוסף לשחקנים ויבוא לאחר מכן למרכז הפועל ויגיש את השטרות לפרעון. מעשים אלה יש לעקור מן השורש, כי תופעות אלה יכולות להביא להרס לא רק את האגודה עצמה אלא את ההסתדרות כולה – אמר מזכ"ל הפועל יצחק אופק, בתגובה להצעתו של חבר מרכז הפועל שמשון מזור, שנתמכה ע"י כמה חברים נוספים, להעביר את כל תוספת התקציב בסך של כ־4 מי־ליון וחצי ש"ח לכיסוי הגרעונות של הפועל תל־אביב והפועל חיפה.

יו"ר ועדת הכספים עו"ד מיכאל צלטנר ומנהל אגף הכספים במרכז הפועל גיל גורדון הביאו בפני חברי מליאת המרכז לאישור את התוספת לתקציב המקורי בסך של 4,502,200 ש"ח שהם גידול של 33.7 אחוז. התקציב המעודכן יגדל מהסך של 13,348,500 ש"ח ל־17,850,700 ש"ח.

ארה"ב ובריה"מ בגמר גביע ארה"ב בכדורעף

אינגלווד, קליפורניה (איי־פי). נבחרתה הלאומית של ארה"ב בכדורעף ניצחה 3–1 (15–7, 14–16, 15–5, 15–5) את נבחרת צרפת בטורניר גביע ארה"ב. הנבחרת האמריקאית, שהיא הטובה בעולם, זכתה בארבעה טורנירים קודמים. היא תפגוש במשחק הגמר את המדורגת שניה בעולם, ברית המוע־צות. הרוסים ניצחו את יפאן 3–0 (15–10, 15–12, 15–4).

ארה"ב סיימה את הסיבוב הראשון עם שלושה נצחונות וללא הפסדים. לרוסים היו שני נצחונות בצד הפסד אחד, 3–0 (9–15, 11–15, 7–15) לארה"ב, במשחק שהיה ביום שישי.

● ענף הכדורסל רשם אתמול הישג נאה ביותר כשהצליח לקבל הזמנה רשמית ליטול חלק בטורניר של 8 מדינות חזקות שיהיה בשבוע הבא בבלגיה. טורניר זה מתקיים מיד לאחר טורניר 8 האומות בשויה שיהיה השנה בסקוטלנד בו משתתפת ישראל דרך קבע.

36 ניחשו 14 בטוטו

36 משתתפים ניחשו את כל תוצאות 14 המשחקים במחזור הטוטו, כל אחד יקבל 8,330 שקלים. 796 ניחשו 13, כל אחד יקבל 123 שקלים. 7,252 ניחשו 12, כל אחד יקבל 13 שקלים. בגלל ריבוי זוכים הפרס הרביעי החמישי לא יחולק. הסיכום לפרס הראשון במחזור הבא יהיה 300,000 שקלים.

● צבעי. שמשי מרחוב רידינג 48 בתל־אביב, זכתה במכונית פורד אוריון 1600 בהגרלה השבועית של "טוטו־אוטו".

קאופמן, לך הביתה

על רגל אחת

מאת יהושע שגיא

מה שמתרחש בהפועל תל־אביב הוא שערוריה ציבורית. המועדון קורס תחת גרעון של מאות אלפי שקלים, הפרסומים מדברים על יותר ממיליון ש"ח, כמעט 2 מיליון ש"ח, מס הכנסה דרש לפרק את המועדון, כונס הנכסים בפעולה, המצאות הוד־רות בלי כיסוי – והכל מתרחש בעידן שלטונו של מזכיר מועצת פועלי תל־אביב יפו תדי קאופמן.

בעידן של קשיים כלכליים נותנו בהפועל תל־אביב, גם כדורסל, גם כדורגל, חוזים הגובלים בהפקרות. לספורטאים צעירים הובטחו מאות אלפי שק־לים, בעד תיפקוד בקבוצות שאינן נושאות עצמן. כאשר ההסתדרות נותנת יד לפירוק מפעלים, כאשר מפרנסי משפ־חות מאבדים פרנסתם, נותנת מועצת פועלי ת"א יד לתשלו־מים גראנדיוזיים שאין להם כי־סוי או הצדקה.

תמור לא פחות מהגרעון הענק תיפקודו של מזכיר מועצת הפועלים תדי קאופמן. הוא מסרב בעקשנות להתראיין ולי־השיב על שאלות מציקות.

תדי קאופמן אחראי לנעשה במועצת הפועלים, אחראי לתש־לומים המופקרים לספורטאים, אם זה מעניין אותו וגם אם לא.

ראשית חוכמה עליו לסלק בבושת פנים את מחזיק תיק הפועל מר אלי מילר שנתן ידו להפקרות של ביזבוז כספי ציבור ביד קלה. יתכן שיש לקרב בעניין זה לא רק את מבקר ההסתדרות, אלא גם את משטרת ישראל, כדי לבדוק אם יש הצדקה להעמיד לדין פלילי את המעורבים בפרשה.

אחרי שיסלק את מחזיק התיק האחראי על הפועל, ייטיב מר תדי קאופמן לעשות אם יסלק גם את עצמו מכהונת המזכיר הראש, כביכול, להמוני הפוע־לים. מי שתחת כהונתו נעשו דברים כאלה אינו ראוי לכהונה הציבורית שתדי קאופמן מחזיק בה. האם אינו מבין בעצמו את חומרת העניין, בן האראי שמד־כ"ל ההסתדרות ישראל קיסר יב־היר לו שאין ההסתדרות נותנת ידה לניהול מופקר.

האקשן האמיתי מתחיל היום:

הקרב על רבע הגמר

שבעה משמונת משחקי הסיבוב הרביעי בטורניר הגברים יהיו היום. המשחקים הבולטים: וילאנדר – זיוויונוביץ', לאקונט – מאיוט

וימבלדון

מאת פרג'ו ליבוביץ

לונדון (מיוחד ל"ספורט הארץ"). שעת האמת מתקרבת עבור כל מי שיש לו שאיפות לזכות בתואר היקר ביותר בעולם הטניס. 16 נשארו במירוץ, ביניהם 10 מדורגים וש־לושה אלופים לשעבר: פאט קאש המגן על תוארו, בוריס בקר, האלוף הצעיר ביותר שזכה ב־85 וב־86 וג'ימי קונורס, שחודשיים לפני מלאת לו 36 קייצים עדיין לא אומר נואש וממשיך ללמד את הצעירים בנקי מה אפשר לעשות כששוכחים על צעירות גלב.

ג'ימי, אלוף וימבלדון בשנים 74 ו־82 הגיל לשחק ב"מועדון כל אנג־ליה" בשנת 1972 ומלבד ב־86, כשהפסיד בסיבוב הראשון, וב־83 כשהפסיד בסיבוב הרביעי, לא נכשל מעולם מלהעפיל לרבע הגמר או למעלה מזה.

גם הפעם יש לקונורס סיכויים טובים להעפיל לרבע הגמר כשית־מודד מול פאטריק קינן הגרמני במשחק היחיד שנראה למוד מבין אלו שייקבעו את העולים לשלב המכובד.

היום יתמודדו במגרש המרכזי ארבעת המדורגים היחידים שישחקו בינם לבין עצמם. מאטס וילאנדר (מדורג 2) מול סלובודאן זיוויונוביץ' (16) ואנרי לאקונט (7) מול טים מאיוט (10).

הפעם הראשונה שוילאנדר פגש ב"בובו" זיוויונוביץ' היתה ב־1985 בוימבלדון והיוגוסלאבי העיף אז את השוודי כבר בסיבוב הראשון. ויי־לאנדר נקם בו על מגרשי הדשא של אוסטרליה והוסיף שלושה נצחונות נוספים בהמשך, ביניהם ניצחון בחמש מערכות ברולאן גארוס, כש־היוגוסלאבי כבר הוביל 5–2 במערכה החמישית.

זיוויונוביץ' אמר שהוא כבר שכח את ההפסד ההוא והיום זה יהיה משחק חדש. כשנה שעברה הגיעו השניים לרבע הגמר וזה היה ההישג הטוב ביותר של וילאנדר בוימבל־דון עד כה. זיוויונוביץ' הגיע לחצי הגמר בוימבלדון לפני שנתיים.

לאקונט ומאיוט שיחקו שש פעמים ביניהם בעבר ומאיוט מוביל עם מאזן של 4–2. אולם בנצחונותיו של האמריקאי היו בעבר הרחוק ועונה נראה הצרפתי – פינאליסט השנה ברולאן גארוס – פייבוריט ברור.

במגרש מספר 1 ישחקו איוון לנדל המדורג ראשון נגד האוסטרלי מארק וודפורד (54), ובוריס בקר (6) מול פול אנאקון (55). לנדל ניצח השנה את וודפורד בסיבוב השלישי באוסטרליה בפעם היחידה שנפגשו עד כה. מגרשי הדשא אינם אהובים על השניים אך למרות זאת וודפורד ניצח בשני הסיבובים הראשונים כאן שני שחקני רשת מובהקים כיוהאן קריק ורמאש קרישנאן.

בוריס בקר זכה השנה בטורניר קווינס כפי שעשה ב־85 וב־86, השנים בהן זכה לאחר מכן גם בתואר בוימבלדון. אשתקד לא ניצח בקווינס – וגם לא בוימבלדון. אולי זה סימן טוב עבורו למה שיקרה בעתיד הקרוב מאד. בקר ניצח את אנאקון בחמשת המפגשים ביניהם עד כה והפסיד נגדו רק מערכה אחת. בקר שיחק היטב בש־לושת הסיבובים הראשונים, והוא שופע ביטחון עצמי ובלי ספק יעפיל לרבע הגמר שם הוא צפוי להיות שותף למשחק שצריך היה להיות הגמר, מול פאט קאש.

קאש ישחק היום במגרש מספר 14 מול הקוביסטי המפתיע אנדריי אול־קובסקי, בן 22 ומדורג 151 בעולם. אולקובסקי עלה מהמוקדמות והוא חסר נסיון כמעט להלוטין. לזכותו רשומים רק ארבעה משחקים בטור־נירים של "הפרס הגדול".

סטפאן אדברג (מדורג 3) יפגוש את סימון יול (153) אותו ניצח במשחקי גמר הנוער בפלאשינג־מדו, אוסטרליה וברבע הגמר בוימבלדון 1983. מאז הם לא נפגשו על המגרש.

אשתקד הפסיד אדברג ללנדל בחצי הגמר. השנה הוא סובל מחוסר ריכוז שעלה לו בהפסד מערכה אחת בכל אחד מהמשחקים עד כה.

מילוסלאב מציר (מדורג 9) יפגוש את האוסטרלי ואלי מאסור (64) שזאת הפעם השלישית שהוא מגיע לסיבוב הרביעי. מציר ניצח אותו בשלושת המפגשים שהיו ביניהם עד היום אבל גם מקורו הוביל 3–0 נגדו כשנפגשו בשבוע שעבר. מאסור חושב שיש לו סיכוי טוב נגד הצ'כי בגלל הפציעה של מציר שמנעה ממנו לשחק.

גם בטורניר הנשים יהיו היום משחקי הסיבוב הרביעי. ואלו המשו־קים: מרטינה נברטילובה (מדורגת שניה) – לאריסה סבצ'נקו (בריה"מ, מדורגת 13), כריס אברט (4) – קטרינה אראמס (ארה"ב), הלנה סוקובה (צ'כיה) – ברברה פוטר (ארה"ב), פאם שרייבר (ארה"ב, 3) – קטרינה מאליוה (בולגריה, 14).

אינטרטוטו

שמשון ובית"ר י־ם חוזרים לכדורגל

הערב ברמת־גן מיפגש ישראלי בטורניר אירופי

מאת סופר "ספורט הארץ"

פגרת הקיץ בקשי הולה, אך עבור שתי קבוצות כבר הסתיימה, לפחות באופן זמני. שמשון תל־אביב (מחזיק גביע המדינה) ובית"ר ירושלי־ם (אלוף 1987) יולד הערב את העונה באינטרטוטו – טורניר הקיץ האירופי. שמשון ובית"ר ית־מודדו באיצטדיון רמת־גן (18.00) יומיים לפני המיפגש הראשון עם שתי הקבוצות הזרות.

מחזורים, בהצגה כפולה ברמת־גן, יארחו בית"ר ירושלים את שטורם גראץ האוסטרית (מקום 3 בליגה הראשונה) ושמשון יתמודד עם איקאסט הדנית (מקום 9 מ־14 קבוצות, לאחר 10 מחזורים). בשבת שוב תהיה הצגה כפולה, בטור הפוך. המישחק האחרון בארץ יהיה ב־6 ביולי, כאשר שמשון ובית"ר יתמודדו במישחק גומלין לפני יציאתם למשחקי החוץ.

הקבוצות הזרות אמורות היו להגיע אתמול היום.

איגרוף

טייסון נגד ספינקס הלילה בקרב על הכתר

אטלנטיק סיטי, ניו ג'רזי (איי־פי). זה יהיה הקרב העשיר ביותר בהיס־טוריה של האיגרוף. מייק טייסון, אלוף העולם הבלתי מעורער מול מייקל ספינקס, הלילה "קונוונשן סנטר" של עיר ההימורים אטלנטיק סיטי. הקרב על הכתר במשקל כבד.

ההכנסות הצפויות הן בסביבות 60 מיליון דולר כאשר 36 מיליון כבר היו בבנק לפני שנמכרו הכרטיסים הראשונים, מהכיסות שירות, פירסום וכדומה.

טייסון יוסיף עוד 20 מיליון דולר לחשבון הבנק שלו בעוד שספינקס יסתפק ב־13.5 מיליון "בלבד".

טייסון, שביום חמישי יחגוג את יום הולדתו ה־22 הוא עדיין בלתי מנוצח. הוא ניצח בכל 34 הקרבות שלו במקצועני, 30 מהם בנוקאאוט. אולם בשבועות האחרונים הופרעה מנוחתו בעקבות השמועות כי אשתו, השחקנית רובין ויליאמס רוצה להתגרש ממנו.

מייקל ספינקס הוא בן 32 ואחיו של ליאון ספינקס שהחזיק זמן קצר בכתר העולמי במשקל כבד. הוא החל את הקריירה שלו במשקל חצי כבד ומאז עבר למשקל הכבד גם הוא עדיין בלתי מנוצח, 31 נצחונות, 21 מהם בנוקאאוט.

טייסון הוא המועמד לנצחון ולהי־גנה על הכתר ביחס של 4 ל־1 אצל המהמרים.

אתלטיקה

הישג השנה לגריפית ב־100 מ', 10.89 שנ'

סאן דייגו (ע"ד). פלורנס גריפית גמאנה כאן 100 מטר ב־10.89 שניות, הזמן הטוב שנקבע השנה השמיני בכל הזמנים. השיא העולמי שייך לאמריקאית אוולין אשפורד 10.76 שנ'.

שיאנית העולם בקרב ־7, ג'אקי ג'וינר־קרסי, קפצה לרוחק 7.39 מ'. רנדי האוארד הקדימה את האלופה האולימפית ב־400 מ', ואלרי בר־יסק, כשעברה את המרחק ב־50.56 שנ'. שיאן העולם בקפיצה משולשת, וילי בנקס, סיים רביעי (16.25 מ') בלבד. המנצח היה קני האריסון, שקפץ 17.15 מ'.

● דב קרמר, השיאן הטרי בריצה ל־1,500 מטר השיג אתמול שיא נוסף והפעם ב־3,000 מטר. השיא החדש נקבע בתחרות רבת משתת־פים שהיתה בגלסס שבבלגיה. קרמר עבר 3,000 מטר בזמן של 55.00 דקות. הוא שיפר ב־7 עשיריו השנייה את שיאו הישן של אריי גמליאל שהוחזק בו 7 שנים. בנוסף לכך זכה קרמר במדלית ארד.

סיפורו של אלוף

הפוטוגרף האירי בריאן מקגוויגן מניף אגרוף קמוץ לאות ניצחון כשהוא אוחז בידו השניה את בנו בן ה־4 בליין, לאחר שניצח שלושים את הברזילאי תומאס דה קרוז בלוטון, בנוק־אאוט בסיבוב הרביעי. מקגוויגאן היה לפני שנתיים אלוף העולם במשקל נוצה והגיבור הלאומי של אירלנד על שני חלקיה. (צילום: איי־פי)

שליח "הארץ" מעיף מבט אחרון על אליפות אירופה

הולנד: מודל לחיקוי שיהיה קשה מאד ליישמו

אירופה 88'

מאת יהואל ארזי

שליח "הארץ" למערב גרמניה

מינכן (מיוחד ל"ספורט הארץ"). עוד אליפות אירופית הגיעה לסיומה – ושנתיים לפני הגביע העולמי באיטליה, בקיץ 1990, נקבעו עוב־דות חדשות. המאמנים, הכדורגלנים, הפרשנים והעיתונאים יצאו מכאן אתמול בדרשי הודיות, ולא פחות מזה מסקנות. בארצות רבות יתקשו ליישמן, אבל לפחות יוכלו לנסות, כאשר הולנד תשמש כמובן הדגם לחיקוי.

האלופה האירופית החדשה הביאה רוח רעננה לטורניר מצויין, שהוכיח שוב כי רק רעיונות מקוריים ושחד קנים בעלי דמיון מסוגלים לסלק את השיגרה, המבריחה צופים ומגבירה את תהליך הניוון בכדורגל. גם מבי־חינה זו היתה הולנד הלוהבה, הוהלכת לפני המחנה, מאחר שבמשחקים החשובים ובכרגעים הזהוניים היו לה כדורגלנים שהיו מסוגלים לתרום קצת יותר מאחרים – סכביקה, ברק, תנופה ויעילות – סגולות שהוספיקו לבכורה האירופית. הולנד היתה ראויה לגלי האהדה וההערצה, שליוו אותה בכל מקום, והיא חייבת תודה לרבבות אוהדים נלהבים שסחפו אותה מהצלחה להצלחה, גם בשעות הקשות שלאחר הפסד גורלי.

בריה"מ תרמה חלק נכבד להצלחת הטורניר, שום משחק בו לא הסתיים בלא שערים, ושום שחקן לא הורחק בו בכרטיס אדום, הגם שמבחינה זו היו הרוסים מוגבלים ביכולת הרב־גונית שלהם. הם התבססו יותר מדי על משמעת טאקטית ועל מהירות בהתקפות־נגד, אבל למרות שהפגינו כמה שחד קנים ברוכי כישרון – כשלו כמעט במשבצה הסופית. איטליה, שהבריקה בפתיחה וגילתה נבחרת צעירה ומבורכת, חששה ליקיים שנבעו לא מעט מחוסר ניסיון. עתה יהיו לה שנתיים, כדי לא לבייש את הפירמה בגביע העולמי שתארח. גרמניה איכזבה בכדורגל חסר ברק, בגלל אוסף שחקנים בינוניים בלי מנהיג, המסוגל להעלותם מבינוניותם.

אירלנד הרהיבה הפתיעה, וכבר עמדתו על כך לא פעם, אבל למרות שכמעט עשתה את הלא ייאמן – ספק אם היתה באמת ראויה להגיע לגמר. ספרד "נעלמה" במהלך הטור־ניר; אנגליה כבר סגנה קיתונות של ביקורת, ומיותר להוסיף לה מלח נוסף על הפצעים הפתוחים; דנמרק הודקה והוקעה להחליף משמרות דחוף.

באורח מסורתי, אי אפשר בלי נבחרת אירופה של טורניר 1988. וכיוון שבכדורגל המודרני אין מאיישים עמדות קפואות, הרשיתי לעצמי "להזיז" כמה שחקנים כדי להגיע להרכב יעיל וטוב יותר. נבחרת אירופה שלי נראית כך:

שוער – ואן ברוייקלן (הולנד). הוליה אחורית – רייקארד (הו־לנד), קוזנייצוב (בריה"מ), באריזי (איטליה), גרמה (גרמניה); קישור – בלאנוב (בריה"מ), ר. קומאן (הולנד), וולינס (הולנד), האוטון (אירלנד); חוד – פרוטאסוב (בריה"מ), ואן באסטן (הולנד).

מישהו חסר לכם? אולי. אבל אני מסופק, אם תמצאו 11 טובים יותר, כדי לנצח את הנבחרת שלי.

דעה אפיקורסית על המשחקים שהעניקו התהילה להולנד

אליפות גדולה – אבל לפני 4 שנים היתה גדולה יותר

מאת נדב יעקובי

את הרשימה הפותחת של הסידרה בה סקרתי את שמונה הנבחרות שהעפילו לטורניר הגמר של אלי־פות אירופה, לפני כשלושה שבו־עות, סיימתי במשפט הבא: "ספק אם מישהו יוכל לשחזר בגרמניה את מבצעיו של פלאטיני מלפני ארבע שנים. אבל גם בקצת פחות מזה נתמפק".

יומיים לאחר שהולנד הוכתרה כאלופה הרשה של אירופה קשה עדיין לשבת ולנתח, לערוך השוו־את ולהסיק מסקנות. טעמם של הניצחונות המוהדים, התופים, שהם מושפעים יותר על המידה מהאמו־ציות, מהאמרות הפרטיות. רק לאחר זמן מה, כשגלי הסערה שוכחים ה־קצב המהיר של האירועים חולף, רק אז אפשר לעשות את הסיכום האמיתי, האובייקטיבי.

הפילוסופיה הטאקטית

הבכל זאת, כשאני מתאמץ להיות אובייקטיבי ככל האפשר, איני יכול להימנע מן המסקנה, כי האליפות הנוכחית, זו של גרמניה 1988 נופלת ברמתה מזו הקודמת של 1984, לפחות בכל הקשור לרמת המשחקים ולדרמטיות שלהם כה. לטעמי את כבי־נוגה רבה, ואף התמסר השלב האחרון בפילוסופיה הטאקטית של הכדורגל העולמי, שלב שאת ניצניו ראינו לפני ארבע שנים בצרפת, את פריחתו במונדיאל של מכסיקו לפני שנתיים – ואת הבשלתו הסופית עתה בגרמניה.

לפני ארבע שנים זכתה נבחרת צרפת בכתר האירופי בצורה מזהי־רה, כשהיא מנצחת בכל חמשת המשחקים שלה, מבקיעה לא פחות מ־14 שערים (ממוצע של כמעט שלושה למשחק), מציגה את הוליית הקישור אולי הטובה בכל הזמנים כשבמרכזה מאן כדורגל מוקאלבר של דיסטפאנו, פלה, קרויף, בקנ־באואר, ומאראדונה: מישל פלאטיני.

השיא של פלאטיני

פלאטיני הגיע בקיץ 1984 לשיא. הוא היה ברמה אחת מעל כל יתר השחקנים באליפות. הוא היה הקפטן והמנהיג של צרפת הגדולה, הבקיע בכל אחד מחמשת המשחקים – כולל פעמיים שלושער – ובסך הכל כבש תשעה שערים אפשר לומר בביטחון מלא, כי פלאטיני עבור צרפת ב־84 היה כמו ואן באסטן והוליס גם קפד עבור הולנד ב־88.

מישל הידאלגו, המאמן הצרפתי דאז הציג נבחרת, שאולי לא מתוך תכנון מוקדם, שיוקה בפעם הראשו־נה במערך המקובל כלכך היום של 2–5–3 שלעתים אף הופך ל־1–6–3. עם קשרים כמו פלאטיני, ז'ירס, טי־גאנה, פרננדז וג'נגיני זה היה אפשרי.

אם נשווה בין שמונה הפינאליס־טיות של 84 (אנגליה, איטליה) לשי־מונה הפינאליסטיות של 88, יהיו אמנם השמות העכשויים (אנגליה, איטליה) "מפוצצים" יותר, אולם לא תמיד עם כיסוי מלא.

טוטאל פוטבול

ניסיתי לתת ציונים לשמונה הפינאליסטיות, אז ועכשיו, ולקבל סיכום סופי שילמד על איכות הטור־ניר כולה:

1984: צרפת – 9, דנמרק – 7, ספרד והפורטוגל – 6, גרמניה והבל־גיה – 5, רומניה – 4, יוגוסלביה – 3. סה"כ 45 (ממוצע 5.55).

1988: הולנד ובריה"מ – 8, איט־ליה – 6, גרמניה ואירלנד – 5, ספרד והדנמרק – 4, אנגליה – 3. סה"כ 43 (ממוצע 5.37).

האליפות של צרפת 84 לא זכתה בארץ לכיסוי תקשורתי רחב־היקף כמו האליפות הנוכחית ולכן יש מי שאולי יתמהו על הריצה־הרין שלי. אולם אני, שהייתי נוכח באליפות האירופית הגדולה מכולן לא יכול לשכוח את החוויה האדירה שזכיתי להיות שותף לה.

כמובן שצפיה בטלוויזיה (שלפיה אני שופט את האליפות בגרמניה) אינה כצפיה במשחקים מבחוץ יציע העיתונות, אולם השתדלתי לקחת את העובדה הזו בחשבון בעשותי את הסיכום הזה.

רק מי שלא נכח באליפות הקודמת, ושלא התייחס אליה בר־צינות מטעמים אלו או אחרים, יכול לדבר על טאקטיקה חדשה כביכול ש"התגלתה" רק עתה. שש מתוך שמונה הנבחרות שהשתתפו באלי־פות בצרפת שיחקו עם קישור מתר גבר בן חמישה או שיש שחקנים. גם בגביע העולמי במכסיקו שיחקו כבר אקסיקה זו נבחרות רבות, כולל כמובן נבחרת ארגנטינה שמאמנה קרלוס סלוהאדור בילארדו "כובר" על ידי מספר עיתונאים כ"ממציא" השיטה.

האמת היא שאף אחד לא המציא שיטה חדשה. השלב הנוכחי בהתפת־חות הטאקטית של המשחק הוא שלב הגיוני במחשבה האיסטרטגית הקרי־ה "טוטאל־פוטבול", או במילים פשוטות יותר: כולם מגינים בשעת הצורך וכולם תוקפים בשעת הצורך.

תיאוריה ומציאות

כמובן ש"כולם" היא מילה מוגז־מת וכוללנית שרק מתארת את הלך המחשבה. אולם המגמה היא בהחלט ליצור קבוצת כדורגל המורכבת מאתלטים בעלי כושר גופני עילאי המסוגלים לרוץ 90 דקות (ולעיתים גם 120) על פני כל המגרש כדי ליצור עדיפות מספרית על פני היריב, ויהא זה בהגנה, בהתקפה, או בקישור.

ככל שיותר שחקנים מבין עשרת שחקני השדה מסוגלים לבצע את כל מגוון התפקידים, להתפקד בכל המצבים, לשלוט בכדור בכל חלקי המגרש ולהשתתף במהלך הכללי, כי כל אחד מהם הוא חלק במערך אחד, כמו אינטליגנציה כדי תהיה הקבוצה טובה יותר.

זוהי תיאוריה, שכבר לפני 14 שנה הבינו אותה טובי המאמנים בעולם. אך מסתבר שלוקח הרבה זמן עד שאפשר להפוך אותה מתאוריה שבספרים למציאות קיימת ומצלי־חה.

הכדורגל הוא משחק שמרני, שקשה מאד לשנות בו הלכי מחשבה ודפוסי־עבודה ש"נקבעו" לפני שנים רבות. צריך היה לקום דור חדש של כדורגלנים שיצמח מראשית צעדיו על האדמה החדשה, על המבצע האיסטרטגי החדש. כאמור, תהליך ארוך שעדיין נמצא בעיצומו.

כמובן שכדי ליישם את התיאוריה יש צורך להשתמש גם בכוחות שחד קנים בעלי יכולת פיזית, מנטאלית ואינטליגנציה לבצע אותה. הגיבו־רים של נבחרות "רובוטיות" בכד־דורגל הטוטאלי הוא אבסורד. בכדי לשחק כדורגל טוטאלי חייבים השח־קנים להיות בעלי דמיון עשיר, אינטואיציה בריא למציאת פתרונות מקוריים ברגעי לחץ, ויכולת הב־נות לשיתוף־פעולה מלא וחסר־אנוכיות להולסין אחד עם השני.

רובוטים, כמדומני, עדיין הסרים את התכונות האנושיות הללו.

הצדק ניצח

ברית המועצות, שלה מגיעים להעניק תווית של נבחרת רובוטית ביצעה בגרמניה את ה"טוטאל פו־טבול" בצורה המושלמת ביותר – אפילו טוב מהולנד. רק שלהולנד כנראה יש שחקנים בעלי תבונות מנטאליות עדיפות – וזה מה שהביא לה בסופו של דבר את הניצחון בגמר.

ועוד על נבחרת ברית המועצות: אולי לובאנובסקי, המאמן השנון שלה, בא בטענות לעיתונאים המע־רבים לאחר הניצחון המזהיר של נבחרתו על איטליה: "אתם העי־תונאים במערב כותבים ומפרשים לפי האמוציות הרגש, ולא מכוונה מקצועית אמיתית וכנה". הוא צודק.

זו הסיבה שהעליה של בריה"מ לגמר נחשבה בעיני רבים כהפתעה. למעשה לא היתה פה כל הפתעה. בריה"מ היתה תשארה נבחרת מעולה בשנתיים האחרונות ומי שמ־כיר את שיטות העבודה של לובאנובסקי יכול היה לצפות כי היא תגיע רחוק. כך גם ה"הפתעה" שב־כישלון הנבחרת האנגלית. לא היתה פה שום הפתעה. באנגליה משחקים כדורגל פרימיטיבי, המפגר ב־20 שנה אחרי מה שקורה בקונטיננט. בובי רובסון יכול לדבר עד מחר על חוסר המזל, שלו אבל בכדורגל, למרות שלמזל יש חלק לא קטן, בסופו של דבר מנצחים הטובים. הגרועים, המפגרים, המסרבים לל־מוד ולהתקדם מודחים תירוצים.

הפעם, בניגוד למקרים רבים בעבר (הונגריה ב־1954 והולנד ב־1974 הן הדוגמאות הבולטות) הצדק ניצח. המשפט השחוק המדובר על חוסר הצדק בכדורגל נרמס הפעם עד עפר. תוצאות "יורו 88" היו "הצודקות" ביותר שהיו אי־פעם בתולדות הכדורגל. הדירוג הסופי של שמונה הנבחרות מתאים בדיוק מופתי לרמתה שהציגו. וזה אחד הדברים הטובים ביותר שקרו לכדורגל.

אירופה 88'

"את הכרטיס – או את החיים!"

מינכן (איי־פי). משטרת מינכן מסרה כי מבצע הבטיחות המאסיבי שנערך בעיר בשבת מנע התפרעות אירועים אלימים לאחר שהולנד ניצחה את בריה"מ 2–0 בגמר אליפות אירופה.

דובר המשטרה מסר כי 80 אוהדים, רובם הולנדים, נעצרו במהלך סוף השבוע באשמת תקיפה, גניבה, התנגדות למעצר והשחתת רכוש. רובם שוחררו לאחר מספר שעות.

מספר שיא של 3,799 שוטרים היו בתפקיד. "מספר התקריות היה נמוך מהממוצע בעת קיום משחק כדורגל של נבחרות לאו־מיות" אמר הדובר. מרבית המעצרים באו לאחר קרבות רחוב שהתנהלו בשבת בבוקר ב"דאונטאון" של מינכן. לא נר־שמו אירועים מיוחדים לאחר המשחק. כאשר עשרות אלפים נהרו לעבר גני הבירה של מינכן כדי לחגוג שם.

היו מי שבאו בטענות אל שי־חוד רדיו בהולנד שבו נמסר ביום ששי כי אלפי כרטיסים עדיין לא נמכרו. משטרת מינכן מסרה כי אלפי הולנדים התבססו על השידור הזה והגיעו למינכן בתקווה לקנות את הכרטיסים הללו. מספר הולנדים נעצרו על כי איימו על אוהדים גרמנים שברשותם היו כרטיסים וכן על גניבת כרטיסים. מגרמני אחר נשדד הכרטיס באיומי סכין.

מיצ'ל לא ישחק העונה בגביע אירופה לאלופות

מינכן (איי־פי). מיצ'ל, כוכבה של ריאל מדריד ונבחרת ספרד הושעה מתשעה משחקים של גביעי אירופה בעוון העלבת שופט. משמעות העונש: מיצ'ל לא יוכל לשחק בעונה הקרובה במשחקיה של ריאל מדריד בגביע אירופה לאלופות, ואם ריאל תורח בשלב מוקדם הוא לא יוכל לשחק גם בעונה הבאה.

זה לא העונש היחיד שהוטל על שחקני ריאל מדריד: הגנו סאנצ'ז, החלוץ המכסיקאי של הקבוצה הושעה משלושה משחקים אירופיים וכמו כן נקנס ב־75 אלף פרנקים שוויצריים (כ־50 אלף דולר).

העונשים הללו באו על התנהגותם הלא ספורטיבית של השחקנים במשחק הגומלין בחצי גמר גביע אירופה לאלופות בין ריאל ל־פ.ס.ו. איינדהובן בהולנד, באפריל השנה. מיצ'ל וסאנצ'ז האשמו כי העליבו את השופט השוויצרי ברונו גאלר ודחפו אותו.

קנס של 50 אלף פרנקים שוויצ־רים הוטל גם על מחזיקת גביע אופ"א, באייר לוורקוזן ממערב גרמניה משום שאוהדיה פרצו למגרש עם סיום המשחק בו ניצחה קבוצתם את אספניול ברצלונה במשחק הגומלין בגמר גביע אופ"א.

אלטובלי פורש מנבחרת איטליה

רומא (ע"ד וע"צ). חלוץ נבחרת איטליה בכדורגל אלסנדרו אלטובלי בן ה־32 הודיע על פרישתו מן הנבחרת כאשר זו חזרה מאליפות אירופה במערב גרמניה.

אלטובלי כבש 25 שערים האחרון שלו לרשת הדנית בנצחון 2–0 על נבחרת דנמרק באליפות אירופה לפני כשבועיים. הוא יצג את איט־ליה ב־61 משחקים בין ארציים.

ליוורפול נגד צ'רלטון במחזור הראשון באנגליה

לונדון (ע"ד). האלופה אנגליה בכד־דורגל, ליוורפול, תיפתח את מישחקי הליגה ב־27 באוגוסט בלונ־דון מול צ'ארלטון. מחזיקת הגביע וימבלדון תשחק מול מנצ'סטר יונייטד. במחזור הראשון יפגשו שתי העולות מלגה לוטון ואסטון וילה. עונת הכדורגל תחל ב־20 באוגוסט באיצטדיון וומבלי, במישחק הצדקה בין ליוורפול ווימבלדון.

● בהיעדרו של יהואל ארזי נערך "ספורט הארץ" בידי יהושע שגיא.

חרף התנגדות המערך והליכוד:

הצעת חוק למימון מפלגות תוגש היום לאישור הכנסת

מאת צבי זרחיה

סופר "הארץ" לענייני כלכלה

חרף התנגדות סיעות המערך וה־ליכוד להצעת חוק מימון מפלגות, תובא היום הצעה לאישור מליאת הכנסת בקריאה ראשונה, לאחר שאושרה בוועדת הכספים.

עליפי הצעת החוק – יוזמת חברי הכנסת אמנון רובינשטיין ויצחק ארצי (מרכז) – תקבע תיקרה בסך 15 אלף שקל בשנה לתרומת אדם בודד למפלגה, על שרים, סגני שרים וחברי כנסת תאסר התרמת כספים למפלגותיהם. כמובן, לא תוכה מפלגה לכספי "מימון מפלגות" אם לא תגיש חשבונותיה לביקורת מבקר המדינה.

אמש קרא רובינשטיין למפלגות הגדולות לתמוך בהצעת החוק, הבאה לסתום פרצות ודרכי מרמה, לדבריו, מליוני שקלים לקופות המפלגות, ללא פיקוח מספיק.

שני אישים מהשטחים יוצאים לכנס של "אאוטלוק" בארה"ב

לא אושרה יציאת ראש הסהר האדום

מאת איתן רבין סופר "הארץ"

המינהל האזרחי בשטחים אישר ביום שישי לשני תושבים מיו"ש ועזה לצאת לחו"ל ולהשתתף בכנס על השטחים שמארגן כתב העת ניו אאוטלוק בארצות הברית. האישור ניתן, לאחר שמתאם הפעולות בשט־חים שמואל גורן אישר זאת.

שני האישים מיו"ש הם, עבדות באמרא בעזה ומבחוד עטאר מיו"ש.

לעומת זאת את בקשתו של מג־היג הסהר האדום בעזה, האדר עבד אל שאפי שאף הוא רצה לצאת לכינוס לא אישר המינהל האזרחי מטעמים בטחוניים.

========= המשכים מעמוד 1 =========

1500 שוטרים

(סוף מעמוד 1)

ההורים פגש בנו – מקומו לא איתנו". לדבריו, עובדים כאלה ייאלצו למצוא את פרנסתם במדינות ערב.

המפכ"ל, דן שומרון, ביקר אתמול בבית החולים "הדסה" ביר־ושלים אצל 6 החיילים האחרה המאושפזים שם מפגיעת בקבוקי תבערה. הוא דיווח להם על אמצעי המיגון שצה"ל נוקט, וכן על צעדים ללכוד את זורקי הבקבוקים.

התפרעויות בשכם

הפרות סדר קשות היו אתמול בכתי הספר התיכוניים בשכם. צעי־רים הציתו, ואבנים גדולות נזרקו אל כוחות הבטחון ואל מכוניות של יהו־דים. המתפרעים פוזרו בגז מדמיע ויורי כדורי גומי. מקורות ערביים מסרו על 8 פצועים. מקורות צבאיים לא אישרו מספר זה.

בטול כרם נמשך העוצר, זה היום ה־17 ברציפות. הקלאים באיזור התלוננו כי יבוליהם קמלים. תושבים בטול כרם התלוננו כי הפלשתינים מנותקים זה 4 ימים.

מקורות במינהל ציינו בתגובה כי טול כרם היא המובילה בשטחים במספר בקבוקי התבערה שנזרקו אל מטרות יהודיות. כמו כן ציינו במינהל, כי בטול כרם הפגינו הוע־דות העממיות כוח רב, ועתה מנסים להפחית את השפעת הועדות הללו.

הוסר העוצר באל בורג'

ברצועת עזה הוסר העוצר במחנה הפליטים אל בורג'. המינהל האזרחי מתכוון למנות רב סרן לראש המועצה הקבוע.

אתמול אחר הצהריים הוטל עוצר על רחוב עומאר אל מוכתר בעזה, להמשך בדיקות הקמה השניה של הבית שממנו נזרק בקבוק תבערה אל חיילי צה"ל.

מקורות ערביים מסרו כי אתמול היו הפרות סדר במחנה הפליטים שאטי, ונעצרו עשרות במחנה זה, וברפיח.

ישראלי נרגם בבית להיה

אזרח ישראלי לא חמוש שבא אתמול לבית להיה שברצועת עזה לעשות עסקים, נפלט אתמול בעוד מוקד ממכוניתו, לאחר שעשרות צעירים רגמו אותו באבנים, והציתו אותו. סיור צה"ל חילץ אותו.

הישראלים המעטים שעדיין פוק־דים את הרצועה, באים עם נשק ביד ונוהגים לנוסף בו.

פרש מנכ"ל משרד הבריאות בעזה

מנכ"ל משרד הבריאות ברצועת עזה, ד"ר חדר סעיד אבו רמאדן, בן 70, פרש מתפקידו עקב איומים על חייו.

המינהל האזרחי קיבל את ההתפטרות, הטען שמדובר בפרישה מוקדמת. המינהל הציע לד"ר חדר לצאת לחופשה במצרים.

בחינות בגרות ברצועה

8000 תלמידים ברצועת עזה החלו אתמול לגשת לבחינות הבגרות של מצרים. הבחינות מתקיימות ב־32 מרכזים, ויימשכו כשבועיים. הן יועברו למצרים לב־דיקה. אתמול הגיעו לרצועה 7 מפקחים ממצרים.

אחד מהם, עבדל עזיז מנון, מסר ל"הארץ" כי רמת הלימודים במצרים הרבה יותר גבוהה מבעזה.

בתוך כך נמשך מבצע הולפת תעודות הזהות. עד כה הוחלפו יותר מ־90,000.

מטע מגנו הושחת בעין הבשור

(ע). מטע מנגו צעיר הושחת במושב עין הבשור בפיתחת שלום, שליד רצועת עזה. אתמול גילה חבר המושב כי מתוך 600 עצי מנגו בני 5 שנים, שזו העונה הראשונה שלהם להבבת פרי, הושחתו 250 בעקירה, בשבירה, בביסור ובמכות גרזן. על פי מעט העקבות שנותרו בשטח, העריכו אנשי המשטרה והחוקרים, שהמעשה נעשה עוד ביום ה'. נבדקת אפשרות שהמשחיתים באו מהרצועה.

בריה"מ

(סוף מעמוד 1)

"אני יכול לומר לכם כי יהיו כמה הודעות בעניין זה בועידה", אמר לכתבים.

עם זה, אמר אבאלקין, מהתומכים הנלהבים ברפורמה במשק, כי זה יהיה בלתי ריאלי לצפות לשינוי קיצוני בתכנון המרכזי, בוועדת התכנון "גוספלאן", לפני תוכנית החומש הבאה שתתחיל ב־1990. כך גם לגבי מוסדות כלכליים מרכזיים אחרים, כגון "גוסנאב", המופקד על ההספקה וההזמנות.

אבאלקין אמר כי חשוב להבטיח שתוכנית־החומש הבאה תתבסס על "עקרונות שונים מן היסוד".

סלמאן גדליאן, מלשכת התובע הכללי, ציין כי השחיתות הגיעה לצמרת בימי ברז'נייב, קודמו של גורבאצ'וב, ורבים מהפקידים המושחתים עדיין נמצאים בתפקידים בכירים. במאמר בשבועון "אוגוניוק", כתב גדליאן כי קומוניס־טים מסוימים המוקרים על לקיחת שוחד, אפילו גבוהה לצירים בוע־ידת המפלגה מחר.

הועידה אמורה להמשך 4 – 5 ימים. גורבאצ'וב מכנס אותה כדי לתת תנופה חדשה לתכנית ה"פרסטרויקה", שבה פתח שבועות אחדים לאחר שעלה לשלטון ב־1985. ה"פרסטרויקה", שהתמקדה תחילה בשיקום הכלכלה הצולעת, הורחה לכל תחומי החיים, והללה שינויים דרמטיים במשטר, שהיה סגור ואטום.

לאחר שנכשלו הרפורמות הכלכליות הראשונות, העביר גור־באצ'וב את תשומת לבו למבנה הפו־ליטי, בינוש שביעות המדינה נבצעות בראש ובראשונה מהשלטון הבלתי־יעיל של מנגנון המפלגה.

לוועידה יציע כי אישים במפלגה ובממשלה לא יורשו להחזיק בתפקי־דיהם יותר מ־2 קדנציות של 5 שנים.

במאמר ב"אוגוניוק" כתב גדליאן: כעת יש חוק בלתי כתוב המקשה מאוד להעמיד חבר בועד המרכזי של המפלגה למשפט, אפילו עשה פשעים.

יודעי דבר אומרים כי הוועידה כנראה לא תביא לידי שינויים של ממש בצמרת, אף כי אישי רוח ליברליים רבים טוענים שגורבאצ'וב צריך לסלק מהפוליטביורו אישים החשובים לשמרניים.

הוועידה המיוחדת הקודמת של המפלגה התכנסה בפברואר 1941, בימי סטאלין.

גברה סכנת השבתת

(סוף מעמוד 1)

ההסתדרות עומדת לכנס מחר את מטה השביתה של האיגודים ה־מקצועיים להיערך לשביתה ביום ראשון. ההסתדרות עדיין אינה אומרת אם תכריז שביתה ליום אחד או תתנה את הפסקת השביתה בהתקדמות המשא ומתן.

מזכ"ל ההסתדרות אמר אתמול בועדה המרכזת כי אין השביתה מטרה בפני עצמה, אך אם לא תהיה לעובדים ברירה – יהיה מאבק.

היום ימשיכו דנון והבריפלד לחפש את הנוסחה הגואלת.

בתוך כך הצטרף קיסר למיבצר הציבורי בהבעיעתו כי שר האוצר יעקוט צעדים שיגבירו את כדאיות היצוא לנוש הדולר, לאחר שהתברר שהממשלה אינה מתכוונת לשנות את שער המטבע בטווח הקצר. קיסר אמר כי היצוא לגוש הדולר פוחת בשל חוסר הרווחיות מינימלית עקב הקפאת שער הדולר בישראל.

גם המעסיקים הפרטיים דבקים בגירסה זו, ואף מנסים בה את התנגדותם ללחתום על הסכם תוספת יוקר.

מההסתדרות נמסר כי שיעור האבטלה היה במחצית הראשונה של 1988 5.8%, לעומת 2.6% בשנים כתיקנן, על פי הגדרתה של עליה תמיד, יו"ד מחלקת התעסוקה בועד הפועל. בעיר פיתוח הגיעה האבטלה ל־11%.

שרי הליכוד

(סוף מעמוד 1)

העושה הכל להילחם בהתקוממות. ראש הממשלה, יצחק שמיר, העיר כי הביקורת נמתחה על הממשלה, ולא על צה"ל.

מרדכי גור הציע לשלב את המתנחלים במערכת ההגנה המרחבית בשטחים. חברו למפלגה, יעקב צור, התנגד להצעה זו, ואמר כי אינו סומך על שיקול דעתם של המתנחלים ועל כושרם לקבל החלטות. הוא טען שהמתנחלים עצמם סייעו להתלקחות אירועים בשטחים.

יוסי שפירא מהמפד"ל התפרץ נגד צור, ומיחה על שהוא פוסל "חצי מעם ישראל, כולל חברי מפלגתך, רק בגלל שהתיישבו במקום שהתיישבו".

מהדיווחים שנמסרו לממשלה נתברר כי בשבוע שעבר נזרקו 16 בקבוקי תבערה, לעומת 36 בשבוע הקודם. בתמוזה הקו הרוזק נרשמו 68 הפגנות, ובמקרים רבים נתפסו ילדים בני 10–9.

ההערה המקומית לתכנון ולבניה "מורדות הכרמל"

רחוב העצמאות 27, חיפה טל. 670122

הודעה לפי סעיף 149 לחוק התכנון והבניה תשכ"ה־1965

ניתנת בזה הודעה כי לועדה המקומית לתכנון ולבניה מורדות הכרמל הוגשה על ידי שרף אבי בקשה להקלה בגוש 10676 חלקה 33 ברחוב שד' עוזיה 24 בעוספיא. עם המספר התכנית והלה על הסקיצן נספח בהקשה. ב/9/ש מזות ההקלה בית תוספת שטרים בנסיה 4% מעל האחוזים המותרים לפי תב"ע החלה על המקום. כל המעוניין לעיין בבקשה רשאי לעשות כך במשרדי הועדה בשעות קבלת קהל. המעונין להגיש התנגדות רשאי לעשות כן לועדה המקומית תוך 14 יום מיום פרסום הודעה זו.

עובדיה שלמה

יו"ר הועדה המקומית לתכנון ולבניה "מורדות הכרמל"

חדשות כלכלה

ראש פרה כרות וכדורי אקדח נמצאו בבניין חברת "מגרית"

מקורות פליליים: זהו איום ● מנכ"ל "מגרית": לא איימו עלי

מאת יהודה שרוני וראובן שפירא סופרי "הארץ"

ראש פרה כרות וכדורי אקדח לצדו נמצאו לפני שבועות מספר בבניין חברת ההשקעות "מגרית", הנשלטת בידי איש־העסקים שמעון קרם. קודם למציאת הראש הכרות, נמרחו קירות בבניין "מגרית" בצבע שחור, ולאחר מכן בצבע אדום.

מקורות פליליים מעריכים, כי סימנים אלה אינם מקריים. בעולם התחתון מקובל לשגר איומים מסוג זה כאשר מתכוונים לאיים על חיי הנמען.

"מגרית" עסקה בעבר בפעילות בשוק האפור, אך בחודשים האחרונים חדלה מעיסוקה שם, לנוכח הסיכונים הרבים הכרוכים בכך. אפשר שהאיומים על "מגרית" נוגעים להילוקידשות בגין אותה מעסקות הבניה שהחברה עומדת לבצע.

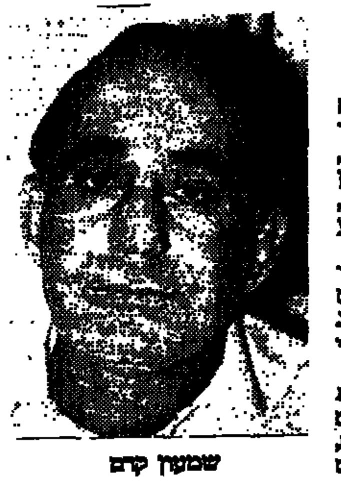
שמעון קרם

מגרית שולטת בחברת מ.ת.מ. העוסקת בבנייה והנסחרת בבורסה, ומ.ת.מ. שולטת בחברת מאגרי בניה, שגם היא נסחרת בבורסה ועוסקת בעבודות הגרסה.

מנכ"ל "מגרית", שמעון קרם, מסר כי באחרונה לא הופעלו עליו איומים, וב"מגרית" לא היו כל אירועים חריגים. לדבריו, כל מה שנטען בידיעה זו "הוא בגדר שטות".

ממשטרת ישראל נמסר, כי בתקופה האחרונה לא הוגשה כל תלונה על איומים או אירועים חריגים הנוגעים ל"מגרית".

ההסתדרות: יש להקפיא סעיפי שכר חריגים בקרנות הפנסיה

בעקבות דו"ח ביקורת של מבקר ההסתדרות ● עובדי "מבטחים" מתכוונים לנקוט בעיצומים

מאת יהודה שרוני

עובדי קרן הפנסיה "מבטחים" מתכוונים עוד השבוע לנקוט בעיצומים, בעקבות הוראה של אגף המינהל בהסתדרות, להקפיא תשלום של אחת מתוספות השכר להם ולעובדי קרנות הפנסיה "מקפת" ו"קרן הגימלאות המרכזית". מדובר בתוספת ניהול שהתקבלה עוד לפני מספר חודשים, ונועדה להתערכן על־פי עליית המדד.

עובדי "מבטחים" והקרנות האחרות, הגיעו לסיכום עם ההנהלות, כי תוספת זו תתורגם לאחוזים (מדובר ב־10%), ותוסף לשכר העובדים מידי חודש, ללא קשר לעליית המדד.

שינוי זה לא קיבל את ברכת ההסתדרות, והוא התגלה בבדיקה האחרונה של מבקר ההסתדרות, שהסתיימה בדוח על השכר במערכת עובדי קרנות הפנסיה; בעקבותיו ניתנה ההמלצה להשהות את תשלום התוספת. עוד הממליץ המבקר בדוח הביקורת, על הגברת מערך הפיקוח בנושא הסכמי השכר אצל עובדי קרנות הפנסיה.

בחודשים האחרונים ניהלו עובדי הקרנות מגעים לביטול ההקפאה ולהחזר התוספת. אמנון אבישור, יו"ר עובדי קרן מבטחים מסר כי מתן התוספת סוכם במשא ומתן בין עובדי הקרן לבין ההנהלה, וכי אישור או אי אישור של ההסתדרות, אינו צריך לעניין את העובדים. אבישור הסביר כי לעובדי הקרן לא תהיה ברירה, ואם לא תושג התקדמות במשא ומתן, יפתחו עוד השבוע בעיצומים.

דובר "מבטחים" מסר בתגובה כי שכרם של עובדי מבטחים מבוסס על הדירוג האחיד והדירוג המח"ר, ולא ידוע לו על כל תוספת חריגות שניתנו בקרן.

Hertz

היום

מעניק נשיא המדינה להרץ את התואר תייזן מצטיין בכיר. זהו ללא ספק מעמד מכובד ומחייב. בזאת ממשיכה הרץ, החברה להשכרת רכב מסי 1 מסורת של 22 שנות הצטיינות בענף, ועל כך - תודה לעובדי החברה וללקוחותיה.

עם ההצלחה אי אפשר להתווכח

הֶרץ - חברה להשכרת רכב מסי 1 בארץ ובעולם.

רישנסקי פרידלר זהבי

במסגרת החיזור אחר בעלי המניות הבנקאיות:

מלון "שלום" מציע לציבור להחליף בנקאיות בדירה במלון

מאת יהודה שרוני

בעלי מלון "שלום" בשכונת בית־וגן בירושלים, יוצאים בימים אלה במבצע יוצא־דופן. המבצע מיועד בעיקר לציבור הקשישים, אך גם לציבור הרחב המחזיק במניות בנקאיות המגיעות לפידיון באוקטובר 1988.

מוצע לרכוש דירת־נופש במלון בשתי דרכים חלופיות: תשלום דמי־כניסה בגובה 30,000 דולר לדירה בת חדר, בתוספת תשלום של 650 דולר מדי חודש (לדירה בת שני חדרים המחובר בתשלום של 60,000 דולר).

האפשרות השניה היא פקדון של 70,000 דולר לדירה בת חדר, בתוספת של 650 דולר לחודש (או פקדון של 140,000 אלף דולר לדירה בת שני חדרים). הפקדון יוחזר כעבור 4 שנים, כשהוא צמוד לדולר, בניכוי 5,000 דולר.

לציבור שאין בידיו את הפקדון, מוצע כאמור להעביר המועדו מניות בנקאיות הנפרות באוקטובר 1988, בשווה־ערך. כסף. רוכשי דירת הנופש (במיוחד, קשישים), יהיו זכאים לשירות של 5 ארוחות ביום, לאחות צמודה, לפעילות תרבותית ולנקיון יומי של החדר.

מלון "שלום" נשלט על־ידי יורשי הקבלן עובדיה לוי, ובו 700 חדר. לצורך המבצע החדש, נמכר אחד האגפים של המלון, שבו 250 חדר, והילקו אותו מחולק ל־133 דירות מגורים בנות חדר, חדר וחצי ושני חדרים.

32% גידול במספר המממשים הלוואות לדיור במאי '88

מאת צבי זרחיה

עליה בת 32% במספר המממשים את ההלוואות לדיור הניתנות על־ידי משרד הבינוי והשיכון, חלה בחודש מאי השנה, בהשוואה לחודש הקודם.

העליה איפיינה במיוחד את הזוגות הצעירים העולים החדשים וכן את רוכשי הדירה ביישובי הפיתוח. כמו כן, גדל היקף המרחיבים את דירותיהם בשכונות השיקום. בחודש מאי 88 הגיע מספר הזוגות הצעירים שהסתייעו בהלוואות ממשרד הבינוי ל־1,002 – לעומת ממוצע של 890 בינואר־אפריל 88'. בחודש יוני נמשכה מגמה זו וצופים גידול ניכר יותר.

מנתוני משרד השיכון עולה, כי 262 משפחות משפחות עולים נטלו הלוואות לרכישת דירה בחודש מאי, לעומת ממוצע של 220 משפחות עולים בארבעת החודשים הקודמים.

ביישובי פיתוח עלה מספר המממשים מממוצע של 262 משפחות ובודדים בארבעת החודשים ינואר־אפריל ל־335 בחודש מאי.

גם בשכונות השיקום ניכרת מגמת עליה במספר המשפחות המרחיבות דירותיהן בסיוע הלוואות המשרד. מממוצע של 93 הרחבות בחודשים ינואר־אפריל, הגיע מספר ההרחבות בשכונות השיקום בחודש מאי ל־130.

העליה במספר נוטלי ההלוואות לדיור בחודש מאי 88', היא תוצאה מהעידכון המשמעותי בסכומי ההלוואות, שהופעל בחודש שעבר על־ידי משרד הבינוי והשיכון. העדכון הביא לגידול בסכומי ההלוואות של 15% בממוצע, כאשר בשכונות השיקום גדל הסיוע להרחבות דיור כ־45%.

היום נפתחות שיחות עם משלחת כלכלית מארגנטינה

מאת יהונתן שרמן

היום נפתחות במלון "לרום" בירושלים, השיחות בין ראשי המשלחת הכלכלית הארגנטינאית והמשלחת הישראלית, שילבנו את נושא הסחר בין שתי המדינות. הדיונים מתקיימים במסגרת של ועדת מעורבת. בראש המשלחת הישראלית עומד יורם בליזובסקי, מנכ"ל משרד התעשיה ובראש המשלחת הארגנטינאית עומד ד"ר דניאל ורדה, תת שר לעינייני סחר במשרד התעשיה הארגנטינאי.

הדיונים יתמקדו בנושא הסחר ההדדי של ישראל וארגנטינה. ישראל רוכשת מארגנטינה בשר, דגנים וגרעיני שמנים, ושכרת לה רשנים. במסגרת זו ידונו במגבלות המוטלות על יבוא מוצרים ישראליים לארגנטינה וכן בהסדרים פיננסים הנדרשים להבטחת התשלומים בגין יצוא ישראלי לארגנטינה.

כן יועלו בנושאי שיתוף־פעולה חקלאי, תעשיה חקלאית ונושאי אנרגיה חלופית, המפקת תוך שימוש במקורות מים.

הדיונים בנושאים אלו יימשכו עד יום רביעי השבוע.

ישראל דנה בהצטרפות לדואר ממוחשב בי"ל שמרכזו בארה"ב

מאת צבי זרחיה

סופר "הארץ" לענייני כלכלה

הנהלת רשות הדואר מקיימת מגעים מתקדמים עם חברת־הענק האמריקאית "סיקום", לקראת חיבור ישראל לרשת, בין־לאומית להעברת דואר ממוחשבת. נראה כי ישראל תהיה המדינה הראשונה מחוץ לארה"ב, שתתחבר לרשת.

במקביל, מנהלת "סיקום" משא־ומתן עם מדינות באירופה ובמזרח הרחוק.

"סיקום", חברה פרטית המספקת שירות העברת דואר באמצעות לוויינים לחברות ועסקים בארה"ב, מונה 24 תחנות ברחבי המדינה. דברי הדואר המגיעים באמצעות הקויין אל תחנות היעד, עוברים תהליך אוטומטי של הדפסה, עיטוף, מיון ומשלוח – כולל לגזר הובלה ההשלחת והבטחה ממוחשבת של חתימה, יד של השולח.

בפגישה שהתקיימה באחרונה בארה"ב בין מנכ"ל רשות הדואר, יצחק קאול, ומנהל מערכות המיחשוב ברשות, אילן גבע, לבין סגני מנהלי החברה, סוכם על הקמת צוות משותף שיתמודד עם ההליכים הכרוכים בהקמת תחנה של הרשת בישראל.

חיבור ישראל לרשת יאפשר לרשות הדואר לספק בתוך כשנה שירותי דואר מהיר לארה"ב וממנה, וכן לארצות נוספות שיתחברו לרשת במרוצת הזמן.

מרשות הדואר נמסר, כי השירות החדש יהיה מהיר באופן משמעותי מכל שירות דומה אחר כיום, ומחירו צפוי להיות נמוך מכל שירות מתחרה.

הממונה על הגבלים עסקיים דורש ממפעלי הבירה לקבל הזמנות למוצרי בירה נשר

מאת יהונתן שרמן

הממונה על ההגבלים העסקיים במשרד התעשיה, זאב גלמור, דרש מחברת "שמפו בירה" – החברה־האם של מפעלי הבירה – לספק בירה מסוג "נשר" ו"נשר פלוס" בהתאם להזמנות וללא שום הגבלה.

גלמור חקר תלונות של צרכנים וגילה שצמצום הייצור והקטנת ההספקה בשוק של בירה "נשר" לא נבעו מהעדר ביקוש אלא מהרמנעות אנשי המכירות והסוכנים של חברת "שמשו בירה" לקבל הזמנות למשקאות אלו.

גלמור מציין, כי קיים חשש ש"שמפו בירה" עברה על סעיף 32 לחוק ההגבלים העסקיים, האוסר על אי הספקה שרירותית על־ידי מונופול.

במכתב למנכ"ל "שמפו בירה", משה בורנשטיין, דרש גלמור להורות באופן ברור לכל אנשי המכירות והסוכנים של החברה לקבל הזמנות לבירה "נשר".

הסנה נוטלת אחריות ישירה על הפסדי חב' הביטוח רותם

מאת אריה לביא

קבוצת הביטוח ההסתדרותית הסנה נטלה על עצמה את האחריות המלאה על ההפסדים של החברה־הבת רותם, שבאמצעותה בוצעה העסקה הכושלת עם חברת אושיות, שהביאה הפסד כבד לקבוצה.

ההנהלה החדשה של הסנה, בראשותו של ריצ'ארד שרמן, החליטה להרחיב את ההסכם של ביטוח המשנה בין הסנה לבין רותם מ־90% ל־100%, כך שהסנה אחראית כעת על כל ביטוחי רותם והמבוטחים לא ייפגעו.

חברת הסנה העבירה אתמול לבורסה מאזן כנדרש, לאחר דו"ח חלקי בשבוע שעבר. המאזן חתום על־ידי המנכ"ל הפורש של הקבוצה, אלפרד גולן, ועל־ידי היו"ר של מועצת המנהלים, גרשון וילן. רואי־החשבון של החברה משרד האפט את האפט לא הסתייגו מהמאזן, למרות הטיפול הקוסמטי שבו הפחיתו את ההפסד מ־57 מיליון ל־38 מיליון שקל על־ידי סעיף הכנסות עתידיות.

הרשות לני"ע מתרה בליפסקי:

אסור לקיים אסיפה כללית לפני קבלת דו"חות כספיים

מאת יהודה שרוני

"מאחר שעד היום לא קיבלנו את הדו"ח התקופתי או את הדו"חות הכספיים של החברה, דיון בדו"חות הכספיים באסיפה אשר תתקיים ב־3.7.88, מהווה עבירה פלילית", כך מתרה עו"ד הדין צבי בקר בחברת ליפסקי ויועציה המשפטיים, עורכי־הדין רפי דינרי ואשר רבינוביץ.

ליפסקי התכוונה לקיים את האסיפה הכללית השנתית של החברה ביום 3.7.88, כשעל סדר יומה אישור הדו"חות הכספיים. לפי תקנה 7 לתקנות ניירות הערך, המועד האחרון להגשת הדו"ח התקופתי, הוא 14 יום לפחות לפני מועד האסיפה הכללית.

עובדי הילטון יקצרו שבוע העבודה כדי למנוע פיטורים

מאת יהונתן שרמן

עובדי מלון הילטון יעברו לשבוע עבודה מקוצר בן 5 ימים במקום 6 ימים – כך סוכם בין הנהלת המלון ומועצת פועלי תל־אביב. היום הנוסף יקוזז מהחופשה השנתית. הסידור יחול על כל העובדים, למעט מלצרים ותורניות, וכך יימנעו פיטורים של עובדים קבועים במלון, עקב המשבר הפוקד את ענף המלונאות.

בהילטון מועסקים כיום 650 עובדים, לאחר שבחודש הקודם פוטרו 180 עובדים זמניים.

גם במלון "דן" פוטרו 60 עובדים זמניים, מ־300 העובדים של המלון. הפיטורים של 240 העובדים הזמניים בשני המלונות נובעים מהמשבר בענף התיירות בארץ והירידה בתפוסה של בתי־המלון.

פועלים מפעיל מסלול חיסכון ובו הצמדה וגמישות במשיכות

מאת אריה לביא

בנק הפועלים מפעיל במסגרת תכניות החיסכון "מסמן תשואה", מסלול חיסכון חדש בשם "פריים מדד", המשלב הצמדה למדד לתקופה ארוכה ואפשרויות משיכה גמישות בכל משך תקופת החיסכון.

המסלול החדש מאפשר לחסוך 27 חודש בתכנית "מסמן תשואה" הצמודה למדד וליהנות מריבית צמודה ומובטחת של 5% לשנה למשך כל תקופת החיסכון. ביכולת עומדות לרשות החוסך בתכנית אפשרויות משיכה גמישות:

● בשנתיים הראשונות באפשרותו למשוך את כספו כעבור חצי שנה ולאחר מכן מדי 3 חודשים.

● מי שירצה למשוך את החיסכון כעבור שנתיים ולפני תום 72 חודש, יוכל לעשות זאת מדי חודש ולקבל 95% הצמדה מהריבית השוטפת המובטחת בתכנית, כמקובל.

עורך את העמוד: אריה השבית

בליזובסקי: יבוא זול יביא לפיטורי 50,000

שווה לזו הניתן בעידוד לייצור לשם ייצוא.

מאת אבי בנאור

"חשיפת השוק המקומי למקורות יבוא זולים, תביא לסגירת מפעלים ולפליטתם של כ־50,000 עובדים ממעגל הייצור" – טען מנכ"ל משרד התעשייה והמסחר, יורם בליזובסקי, בסמינר של איגוד לשכות המסחר שנערך באילת.

בליזובסקי הדגיש, שהביקורת על העדר חשיפת השוק המקומי לייבוא אינה מוצדקת, שכן קיבוע שער החליפין מול האינפלציה במשק, גרם בשנים האחרונות לתהליך טבעי של חשיפה מתמשכת לייבוא המגיעה כבר לעשרות אחוזים.

היועץ הכלכלי לראש הממשלה, עמוס רובין, קרא באותו סמינר ליישום הליברליזציה במדיניות סחר־החוץ והדגיש שזו עשויה לשפר את רמת החיים במדינה ולעודד קליטת עליה ממדינות הרווחה.

נשיא איגוד לשכות המסחר, דני גילרמן, אמר ששיעור ההגנה על הייצור המקומי צריך להיות ברמה

תוקם קרן למחקר בסיסי בפרמבצטיקה ובבריאות

מאת ערנה אריאור

קבוצת "טבע" תעשיות פרמצבטיות וחברת "יישום" לפיתוח מחקר של האוניברסיטה העברית, החליטו על הקמת קרן משותפת למימון מחקרים בסיסיים בתחומי הפרמצבטיקה והבריאות.

מטרת הקרן המשותפת לבחון פרויקטים ורעיונות אשר ניתנים לפיתוח ויישום בתרופות. הקרן תקצה בין 10,000 ל־80,000 דולר לפרויקט בשנה הראשונה, ובהמשך – בהתאם לצרכי הפיתוח.

שרות חקירות כללי ש.ח.כ. מקבוצת השמירה

31 שנות נסיון והצלחה בארץ ובעולם לשרותך!

בחקירות בינלאומיות
איתור אנשים ורכוש
בדיקת מעמד כלכלי
בדיקות גרפולוגיה

בית־הוד

דרך פתח־תקוה 19 תל אביב 63 ...
ת"ד 37624 תל אביב 61375
טל. 614636 - 621975 - 623064
FAX. 623995 TLX. 361264 GIA

פרסום כהן

ונוס –

שרותי ליווי ואירוח בתנופה!

נערות צעירות ונאות ברמה גבוהה דוברות שפות ואינטליגנטיות לאנשי עסקים ותיירים, בביתו/או במלון לארוחות עיסקיות, סופי שבוע, וליווי לחו"ל.

טלפונים: 03-815830-1-2-3-4-6-7

עיריית ירושלים

הועדה המקומית לתכנון ולבניה

הודעה לפי סעיף 149 לחוק התכנון והבניה תשכ"ה 1965 (להלן: החוק) 86/690/בב

ניתנת בזה הודעה בהתאם לסעיף 149 לחוק כי ... לועדה המקומית לתכנון ולבניה ... גוש 30050 חלקה 34 ... 26 בירושלים ... 104.58% ... 3.14% ...

ניתן לעיין בתכניות ... ביום ... 12.00–14.00.

אברהם כחילה
מ"מ ראש העיר
להבנון ולבניה
מ"מ יו"ר הועדה המקומית

אריאלה סקלי עוזיאל טוקטלי

נשואים

23 ליוני 1988 ח' בתמוז תשמ"ח

ברכה והוקרה לחברת ממ"ן לזכייתכם ב"פרס קפלן"

"בעד הוזיילות מתמדת בתפעול מסוף מטענים אוירי מודרני, תוך שיפור מתמיד של איכות השירות למטעני היצוא והיבוא של מדינת ישראל"

אנו גאים בכם!

שר התחבורה
חיים קורפו
ההנהלה ועובדי משרד התחבורה

לשמעון הרבט
חתן פרס קפלן תשמ"ח

יישר כח

על תרומתך, פועלך והישגיך
איחולי הצלחה בהמשך דרכך

קבוצת הברום
ההנהלה והעובדים

פרסום

לשמעון הרבט ולקבוצת הברום

ברכות עם קבלת פרס קפלן על פעילות למופת בקידום השגיה הטכנולוגיים של קבוצת הברום, להצעדתה ליעדיה ולחיזוק מעמדה בשוק הבינלאומי

כימיקלים לישראל בע"מ
וחברות הבנות

פרס נחום סוקולוב

לעיתונאות כתובה ולעיתונאות אלקטרונית לשנת תשמ"ח

מועצת עיריית תל־אביב־יפו החליטה לאשר את המלצותיה של שתי הועדות השופטים לפרס נחום סוקולוב ולהעניק את הפרסים כדלקמן:

שלמה להט, ראש העיריה

הארץ

יום ב', י"ב בתמוז התשמ"ח
27 ביוני 1988

מערכת, הנהלה, מודעות, הפצה ומנויים: תל אביב, רחוב זלמן שוקן 21, טל' 5121212
ת"ד 233 תל אביב 61001 פקס' 810012, טלקס 33748
ירושלים: רחוב ההסתדרות 2, טל' 224245־02, ת"ד 273 י־ם 91002 פקס' 224249־02
חיפה: רחוב נורדאו 20, טל' 661166־04, ת"ד 5259 חיפה 31052; פקס' 670715־04

המו"ל: הוצאת עתון הארץ בע"מ, רח' זלמן שוקן 21, תל־אביב
העורך: גרשום שוקן עורך המשנה: חנוך מרמרי
סגן עורך: גדעון לוי
אין המערכת אחראית לתוכן המודעות ואינה מחזירה כתבי־יד
HA'ARETZ Daily Newspaper, Tel-Aviv, Israel. P.O.B 233, Tel. 5121212

שלום צונן במקצת לאורח מיפאן

אין לנו אלא להצטרף להודעה המנומסת בקפידה, שבה קיבלה ירושלים "את הביקור הראשון של שר חוץ יפאני בישראל". אם הבנו אל־נכון את ההודעה, הרי הברכה מכוונת פחות לאורח ויותר לעובדה שישראל עלתה על מפת העולם של הממשלה בטוקיו. בעצם, היא היתה שם מכבר, כנושא לגינויים ולהסתייגויות. החידוש בביקור הנוכחי הוא במה שהוא מסמל: ישראל הפכה, בעיני יפאן, מנושא לנֶשׂא.

לא יותר מזה. אם לשפוט על־פי מה שאמר במוצאי שבת השגריר צעצומי בראיון טלוויזיוני, יפאן תתמיד על הגרסה הערבית בדבר מקורות הסכסוך באזורנו ופתרונו. מאז משבר האנרגיה בעקבה של מלחמת יום־הכיפורים, שבו ראתה יפאן איום חמור על תפקוד משקה, לא משה טוקיו מן הקו שבמרכזו בה התייצבות ברורה לצד הערבים. עמדה זו לא שונתה – אף שמאז נעשה הנפט מצרך שבעודף וההזמנות הערביות לתעשיה היפאנית שופעות פחות מאשר בשנות ה־70 – אולי מתוך שמרנות האמורה להיות טבועה באופי הלאומי.

על רקע זה יש משמעות – לא ננסה להעריך כאן את גודלה – לבואו של מר סוסוקה אונו לביקורו החטוף בישראל. אולי בא, אנוס על־פי הדיבור מוואשינגטון, לשמוע את הצד הישראלי. גם זו לטובה, מה גם שבני ארצו, שעיניהם תלויות בשלטון, עשויים לראות בכך סימן שמקובל, אולי אף רצוי, להעמיק עם ישראל קשרי מסחר ותרבות. ואם אכן זו תהיה התוצאה, נוכל בדיעבד לברך על הביקור בנעימות הנדרשת.

אם לומר דברים כהוויתם, עמדותיה המדיניות של יפאן הרחוקה אינן בעלות משקל רב לנו, לא בהווה ולא בעתיד הנראה לעין. אך הקשר המשקי הוא בפוטנציה בעל ערך עצום, במסחר ובתיירות כאחד. אין צורך להרבות דברים על כושרה הכלכלי האדיר של יפאן – אך נדמה שאם תעשה ישראל את המאמץ הנאות, תוכל לחרוג מעבר לאספקת היהלומים הישנים לשוק היפאני. ומן הראוי להוסיף, שהעמקת קשרי תרבות, לבד מערכה העצמי, עשויה לסייע לקירוב רחוקים.

לא בכדי זכתה ארצו של האורח בכינוי "יפאן בע"מ". אין הדברים אמורים רק בעוצמה התחרותית של המשק היפאני, אלא גם באופיה של המדיניות הקרה והמחושבת עד לין האחרון. ליפאן אין רגשות אשם כלפי ישראל – להבדיל מרגשותיה כלפי סין וקוריאה – והיחסים עמה, יהיו אשר יהיו, חייבים להיות בנויים על הבנת מרכיביה האינטרסנטיים. על־פי כלל זה, יש לכלכל אותם – הדעת נותנת, שביקור שר החוץ היפאני מקרב את הסיכוי לעיצוב יחסים שיהיו לתועלתה של ישראל.

האפיפיור בווינה

ביקורו של האפיפיור בווינה, שבו נפגש שלוש פעמים עם קורט ואלדהיים, יוסיף אולי קצת ליוקרתו של נשיא אוסטריה ויסייע למאמציו להשכיח, לפחות באוסטריה, את סערת הרוחות שהתעוררה עם גילוי עברו הנאצי. האפיפיור, המנהיג המערבי הראשון הנפגש עם ואלדהיים מאז פרשת הגילויים, לא בא לאוסטריה לסייע לנשיא; אך העובדה שלא התחשב בקריאות של ארגונים יהודיים, וביחוד, קריאות הקונגרס היהודי העולמי, מלמדת כי מידת אשמתו של ואלדהיים נתפסת בעיני מנהיגים מערביים כזוטה פחות מכפי שתוארה על־ידי הקונגרס היהודי.

גם ברור שהאינטרסים של הכנסייה הקתולית קודמים לרגישויותיה בעניין היהודי, גם כאשר שיקום היחסים עם היהדות הוא מדיניות רשמית של הוותיקן. מתנגדי ואלדהיים באוסטריה השלימו עם הרעיון שהוא ימשיך בתפקידו כנשיא עד סוף תקופת כהונתו וכי יש לשלם מחיר דיפלומטי מסוים על בחירתו. ספק אם הימנעות האפיפיור מביקור בווינה היתה משנה בהרבה את המצב.

האפיפיור עצמו עסוק עתה במערכה לשיפור מעמד הכנסייה במזרח־אירופה. וינה נראית לו בימה נוחה לדבר ממנה אל הקתולים במזרח־אירופה – אולי דווקא משום שבריה"מ העדיפה שלא להזמינו לחגיגות אלף השנה לכנסייה הרוסית האורתודוקסית. האוסטרים הבינו את הרמז ופתחו את הגבול לאלפי קתולים מהארצות הקתוליות השכנות שבאו להשתתף באירועי ביקורו של האפיפיור באוסטריה.

בעיני האפיפיור, ההיבט היהודי של הביקור משני בהחלט, אך הערתו באוסטריה, כי הנצרות אינה נושאת באשמה לשואה, עשויה לפתוח מחדש עימות אידאולוגי עקרוני בין שתי הדתות.

פקיד אמריקאי בכיר: "פגיעות חמורות בזכויות האדם בשטחים"

(עי"ם). "היו פגיעות חמורות בזכויות האדם", בשטחים הכבושים, עקב ההפרזה בהפעלת כוח – כך טוען סגן שר החוץ האמריקאי לענייני זכויות האדם, ריצ'ארד שיפטר, בראיון שפורסם ביום אתמול ב"ניו יורק טיימס".

שיפטר הביע דעתו, כי ישראל צריכה להקים בית־משפט מיוחד לעוררים, שיטפל בפגיעות בזכויות האדם בשטחים הכבושים. הוא הסביר כי לפלשתינאים "אפשרויות מוגבלות מאד" לערער במסגרת בתי־המשפט הצבאיים והפועלים בגדה המערבית וברצועת עזה.

משא ומתן מול התכלית

האינתיפאדה עשתה את הפלשתינאים מאחד מנושאי הסכסוך לנושא העדכני והאקוטי

מאת א. שווייצר

מאמרו של האלוף (מיל') שלמה גזית ("באין שאיפה לשלום", "הארץ" 22.6), העוסק באסטרטגיה המדינית והצבאית שישראל חייבת לנקוט, כאילו נכתב לפני שנים אחדות. הדיון במרכיביו השונים של הסכסוך הישראלי־ערבי מתעלם כליל מן האירוע המרכזי, שהוא אתנו מאז דצמבר 1987 והעמידו בראש מעייניהן של ארצות ערב, המעצמות ודעת־הקהל הבינלאומית – כלומר ההתקוממות בשטחים.

על־פי גזית, נשקפת לישראל סכנה קיומית מאיבתן הבלתי מתפשרת של מדינות ערב, שדבר, לבד מחיסולה של הישות היהודית הציונית, אינו יכול להרוותה. ואילו הסכנה המיידית של שקיעת ישראל בתהום של מלחמת אזרחים מתמדת, והסכנה הרחוקה יותר של מאיודיזיה על־ידי הערבים של היסוד האנושי היהודי, אינן נזכרות כלל.

חסר זה משקף אווירה של היעדר ריאליזם על הניתוח והמסקנות כאחד. בעבר ניתן היה לטעון כי האיום על ישראל מקורו בארצות ערב ובשכירי החרב שלהן, המאורגנים בפלגי אש"ף השונים. אך מאז דצמבר 1987, הפלשתינאים נהפכו מאחד מנושאי הסכסוך לנושאו העדכני והאקוטי – ניתוח הבעייתיות הביטחונית של ישראל וגיבוש הדרכים ההולמות הנסיבות, המתעלמים מתמורה זו, מעוררים ספק בתועלת שבדבר.

* * *

האירוע הנוכחי, שלשם קיצור (אריאל שרון יסלח על כך) נקרא אינתיפאדה, לא רק מבטל את ההנחה שרווחה בקרב העוסקים באורח רציני בשאלות אסטרטגיות, פוליטיות וצבאיות בישראל, דהיינו שהסכנה לישראל היא חיצונית; הוא גם שימש כדי לאותת סיכון, שהיה לנגד העיניים אך זכה למשיכת כתף בלבד – הסיכון הדמוגרפי. עקב כך, אבל מי שעיניו לא סגר מראות, השאלה המסכמת את הדילמה הישראלית אינה עוד שטחים או שלום, כי אם שטחים עם אוכלוסיה – או מדינה יהודית. ואפשר להגדיר את הדילמה גם כך: סכנה קיומית מחוץ או סכנה קיומית מבית.

על ראיה ברורה של הדבר – הן הראיה המסורתית של הסכנות, והן זו המייחסת משקל מתאים לנושא הדמוגרפי – מקשה קיבעון המחשבה. בעברית פשוטה הסכם עם ארץ ערבית אחת או עם כולן, או עם אש"ף, שלו תינתן ערבות בינ"ל כלשהי, נעשה לנושא הראשי. והוויכוח המתנהל עכשיו, ובעצם מאז תום מלחמת ששת הימים, בתוך ישראל ובינה ובין מדינות ידידותיות, נסוב על שאלות כגון עם מי לנהל מו"מ לצורך השגת הסכם, מה צריכה להיות תכולתו, ואם נחוצה או לא ערבות בינלאומית שתקנה לו תוקף.

ומוטב להוסיף כאן, שבקיבעון המחשבה מוכה לא רק מחנה השלום, כפי שהוא מכונה בפי עצמו, אלא גם המחנה הלאומי: מאז קמפ דיוויד, גם המחנה הלאומי חש עצמו מחויב למשא ומתן ולהסכם.

* * *

הבא לבחון את גורמי היווצרותו של הקיבעון, ייתקל מיד בשניים: בשמרנות מחשבתית הדבקה בנוהג, שעל־פיו סכסוך שאינו מסתיים בהסכם, לא הסתיים; וכן בצורך להזמין לחץ חיצון כדי לתרץ ויתורים, שבלעדיהם לא יתכן הסכם. מטעמים מובנים מאליהם, לא מודים הפוליטיקאים הדבקים ברעיון המשא ומתן – וכבר ראינו שרובם המכריע של הפוליטיקאים הישראליים מכברים לרעיון זה – כי אלה הם מניעיהם. וכמעט אין בקרבם מי שיורד במחשבה המקיאוולית, כי היעדר שותפים מקובלים ואמינים כאחד למשא ומתן הקודם להסכם, מצדיק את סרבנותם לנוח את הסטטוס־קוו.

* * *

ואולם, אם אכן ניצבת בפני ישראל שאלה קיומית שמקורה במהפך הדמוגרפי, ואם אכן יש קושי אמיתי בזיהוי שותף קביל ואמין למו"מ, הרי לפחות מן הבחינה ההגיונית יש לחפש את המוצא במהלך חד־צדדי, דהיינו כזה שלא קדם לו משא ומתן פורמלי. כדי לעבור מן העקרוני לקונקרטי, על ישראל לעשות באופן עצמאי את הצעדים שיביאו להפרדה בינה ובין האוכלוסיה הערבית, שריבויה הטבעי מאיים על מהותה היהודית.

היא צריכה לעשות צעדים אלה מתוך ויתור מודע על מה שתואר לעיל כאליבי של לחץ חיצון, הבא לווה לניהול מו"מ. ההיערכות מכוונת את המהלך כדי שלא יישא אופי מקסימליסטי – בלשון התלמוד, כולו שלי. שכן המהלך החד־צדדי חייב לבחון גם לצרכיו של הצד שכנגד, במגמה שבבוא העת הזמן גם הוא ישלים עמו. שאם לא, המהלך יחריף את הניגודים: הפיכת סכסוך פנימי בעל אופי דמוגרפי לסכסוך־קבע חיצון, רק יוסיף שמן למדורת איבתן של הארצות הערביות.

אם תיסוג ישראל, על־פי החלטתה בלבד, מחלקי יו"ש ומרצועת עזה, יש סבירות רבה שהחלל המתפנה ייתפס על־ידי אש"ף. התפתחות משוערת זו מעוררת רבים בקרבנו מכיוון שרואים בה מבוא למתקפה של מחבלים בשלב ראשון, ולהיערכות להתפרעות כוללת של צבאות ערביים סדירים בשלבים מאוחרים יותר. סיכונים אלה קיימים: רק שוטה יכחיש אותם. אך נוצרים גם סיכויים לפתרון הסכסוך. השלטון הישראלי מקנה חסינות – אפשר שזה יישמע לעג לרש לנוכח המתרחש בימים אלה ביו"ש ובעזה – לרובה הגדול של האוכלוסיה הערבית מפני פגיעה מהותית בשלומה וברווחתה. הסתלקותו תחשוף אותה לסכנות חמורות יותר, שמניעתן תוכר כאינטרס חיוני על־ידי מי שישלוט בה בעתיד. מה שנוגע לצד הישראלי, הוכח כי הוא מיטיב להתמודד עם סיכונים חיצוניים.

מן המוסכמות הוא, כי ההשתחררות מקיבעון אינה קלה, ודאי אינה אפשרית תוך זמן קצר. הדעת נותנת איפוא, שמערכת הבחירות הקרובה תתנהל ברוח ההסכמיות: מי, על מה, עם מי, ובחסותו של מי צריך לנהל מו"מ ליישוב הסכסוך הישראלי־ערבי. ואולם מי שקרוי מחנה השלום, שדבקותו בתהליך המדיני היא סימן ההיכר המובהק שלו, יהיה חייב להבליט בתעמולת הבחירות שלו את העיקר, ההפרדה בין הרוב היהודי לרוב הערבי. כפועל־יוצא, על מחנה השלום להמעיט, עד כדי טשטוש, את משקלו של יסוד המו"מ בתהליך, כשיטה בלעדית למימוש ההפרדה בין השאר, כדי להקהות את עוקצם של הדיבורים בדבר אי־אמינות נכונתם או יכולתם של השותפים המוצעים לנהל משא־ומתן. הגלשה האמת אינה משרתת בהכרח השגת יעדים מדיניים: במקרה הנוכחי, נראה שהאמת והתכלית הולכות שלובות זרוע.

פרלמנט חסר־רוב

בתום אביב־קלפיות דחוס הותיר הבוחר הצרפתי חלק מההכרעות למרינאים מקצועיים

מאת יואב טוקר

פאריס

למרות העובדה שבפתח עומד ברגע התאריך הציבורי הקדוש ביותר שעל לוח השנה – היציאה ההמונית לחופשות – לא מצליחה הזירה הצרפתית להירגע. האמת היא, שסיומו המיועד של האביב הפוליטי הצרפתי הזה אכן תוכנן לאמצע חודש יוני. הסיבוב השני של ההצבעה בבחירות לאסיפה הלאומית, לפני כשבועיים, אמור היה על־פי מרבית התחזיות להעלות מן הקלפיות רוב סוציאליסטי יציב, וזה אמור היה לדפר בכוחות את ניצחונו של מיטראן בהתמודדות על הנשיאות בחודש מאי.

בחסות המרגיעה המייצבת של הרוב הזה קיווה מיטראן לפרוש סוף־סוף כנפיים ולממש את מה שכונה "הפריצה הגדולה לכיוון המרכז", כלומר, התקשרות ממשלתית כזו או אחרת בין מחנה השמאל המסורתי ובין אישים וקבוצות מן האגפים המתונים של המחנה הבורגני. הכוונה היתה – ועודנה – לשבור את הפינג־פונג השוחק, שלקצבו מתנהלים החיים הציבוריים בצרפת זה דורות: שמאל־מול־ימין, ימין־מול־שמאל.

אבל הקלפיות, או העם, רצו אחרת. "העם" הרכיב לעצמו אסיפה לאומית חדשה שלאיש אין עליה מונופולין ברור; אסיפה נעדרת רוב של ממש, ובמידה מסויימת גם נעדרת מיעוט של ממש. עם המרקחה הזאת נקרא עתה ממשל מיטראן לעבור לתרשימי־שלטון יעילים.

במקום מעוך הלק, חוצה בשני פיה, הממנן לדרך, מולבת עתה ובמהירות, לחפש במיטבה ה"גבר רוב" כזה או אחר, רבעי, או "מרכזי", או "מורי־יוסטי", או עקאף – ובלבד שיהיה רוב. ליתר דיוק, מרשם פרלמנטרי כזה או אחר, פעיל או סביל, ובלבד שלא יתחק במחנה מיטראן ויהפכו למיעוט מפורש. שכן הממשלה יכולה להמשיך ולתפקד כל עוד לא נמצא צירוף של רוב פרלמנטרי המצביע בה אי־אמון.

אחדות לאומית באקוסטיקה

המרוכר איפוא במצב שבו נקרא מיטראן, על־כורחו, להבריז על הארכות שמאנט של המשחק הפוליטי: מה שהובטח לבוחרים בחודשי החורף והאביב – ברמות "צרפת העומדת להפשיל סוף־סוף את שרווליה" – יאלץ כנראה להמתין, לכל הפחות להאט קצב.

ממשלת רוקאר, היוצאת כמו הנכנסת, מבקשת אמנם להיכנס להילוך גבוה. כך בנושאי משק, חינוך, מחקר, תכנון לטווח ארוך, ובעיקר – בנושאי חברה והיבטי־משק הנגזרים מהם. אבל ההפתעה האלקטוראלית של יוני מחזירה סימני־שאלה רבים מרי מולל הציבורי, וגם אם אלה אינם נוחרים דיים לשרטט יכולת פעולה ממשלתית מיום ליום, יש עמם די תמרון פוליטי־גבולי להמשיך ולטלטל את הזירה בעסקי פוליטיקה מבוקים. ואלה לא ישמשו מעולם תמריץ אמין ליעילות ממשלתית, בוודאי לא בצרפת.

שתי אמיתות צרפתיות ותיקות עתידות קרוב לוודאי לעצב את הרקע הכללי הזה ולהעניק לו בחודשים הקרובים את גוונו המדויק; ראשונה שבהן היא הגברות המימסדית של המערך הפוליטי ועוצם מסורתו המשפטית־הדמגוגית אותה שכויה, מוחלטת יותר, כרוכה בטיבו של קדרויהם, הלאומי של צרפת, ליתר דיוק בעובדה שבחוף הציבורי קשה למצוא סוגיות שנויות במחלוקת דיין שיש בכוחו, לבנן, לפתח משברים.

שתי האמיתות הללו עתידות לפעול זו נגד זו מצד אחר. תעסוק בוודאי פאריס הפוליטית, כלהם נמשך, בצירופים שדומה כרגע שהם אורבים מכל פינה. אלה יגולו ובן ואגרגיה, יירגעו ויתלקחו לרגעים. שכן, להבדיל מבירות דמוקרטיות אחרות המכירות לפני ולפנים את הערוה המתישה של משחקי קואליציה, בפאריס של הרפובליקה החמישית נותרת מאלה רק זיכרונות עמומים: מאז 1958, במשך שני דורות, הללו הצרפתים את המבנה המשמשלי ש"העניק" להם רהבגל ברמות הוקפה של הרפובליקה החמישית. זו ידעה תמיד להעמיק רוב בחור באסיפה הלאומית.

עד לפני ימים אחדים, לינלגה צרפת הרשמית בהתנגשותה לעבר הפולקלור הפוליטי של רומא, בריסל, ליסבון, אפילו של בון (שלא לדבר על ירושלים). עתה מתעניינים הצרפתים בכל אלה בסקרנות גבוהה של מי שנתפס בקלקלתו, הביא על עצמו פרלמנט חסר־רוב, ומנסה לצאת מן הסבך: עד כדי כך שבצרפת הוציאו כבר נשמעים קולות, בודדים עדיין, בכיוון של אחדות לאומית – מתכון המצלצל באוזניים צרפתיות כשיא מקומט של אקוסטיקה.

מותרות של אידמבטיקה

במקביל, תעשה בוודאי את שלה – ובכיוון המנוגד – האמת השניה, זו של סדירות העסקים הרגילה. המשמשלי החדש יוכל להתחיל ולצעוד באורח מחייב, ולו בזכות העובדה שתיק העבודה שלו השקיע מלהכיל ריגבים. הבדיגאים המקצועיים אכן אינם בוחרים בבר מפורשות, אבל בצרפת כיום אין מבוקת הפשוטות לפתרון בהדר או מוחלט. אופיין הנתון כלליך, הבלתי־דיעיתי כלליך, של בעיית הבחירות לנשיאות ולפרלמנט בר הדר כיוו זאת.

עם הסמה העבדות־בעסה בבחר־מים נטולי כהולקת אפשר לקשט בכותיהוך; כך, לבסל, בכל הקשור בהיערכות הכספית־העסקייתית־מינהלית לקראת כינונו של האיחוד האירופי בהולית 1993, או בהמרצת מערכת הדהור־מחזור הלאומית (מי יתנגד לכנה אלהים), עם יוזמות בירידות יותר שעבדו על ופרק בתוכניותיו של מיטראן – דוגמת מיסוי מחודש של בעלי הון או הנהגת מינימום־כספי כללי – אפשר להמתין. ואפשר, כבוא היום, גם לשחק אתן מליטית לכיוון הבכה, כלומר לכיוון ש"אפשר תרומת המגשל מן הסוציאליסטים יטיבה, אל אותו מרכז שהכל בוחרים אותו ומנסים לכרוך בדייקנות היכן הוא מתחיל, היכן הוא נגמר, ומה הוא בדיוק רוצה.

אותה איכות מותרות, זו של היעדר מצוקה בירודת, תעמוד בוודאי לצרפת גם המצב כריבית חוץ שאפשרית, שכבוצע אינה שנויה במחלוקת מבית: מדיניות בינוון על מי מטוחות "פטריוטיים"; שאלות חברה והמשק העונות בשבעות, סמלים ועיבותיים, שמות הלודן שלהן משתרע כבילא על פני עשרות בשנים. עם כל אלה כביוד־בסים, נדרש עתה כבסל מיטראן רוקאר לנסות ולתרגם מעוך פוליטי גבולי למבנים של שלטון יעיל. הגבולות הברורים שבין פוליטיקה לשלטון, בין משחק פנימי לכבסול, עלולים אכן להיטשטש יותר מתמיד; אבל גבולות הסיכון עודם מאוחים היטב.

איך קברו ועדת שרים

ועדת שרים מיוחדת שהוקמה לפני שמונה־עשר חודשים כדי לפתור את בעיית הגיור הרפורמי – התכנסה פעמיים ולא יספה

מאת גדעון אלון

לפני כשבועיים מעמד הדחות בכנסת כאשר ברוב של 60 נגד 55 ח"כים הוחלט לדחות את התיקון לחוק "מיהו יהודי". בפעם השמינית ב־15 השנים האחרונות נכשלו המפלגות הדתיות והחרדיות בניסיון לגייס רוב לאישורו של החוק. השרים הדתיים מהמפלגות הדתיות האשימו את הליכוד בבגידה. השר מש"ס, הרב יצחק פרץ, הטיח ביקורת קשה במנהיג המפד"ל הרב אבנר שאקי.

אבל רק מעטים זוכרים שבמקביל ליוזמת החקיקה הפרלמנטרית, נעשו ניסיונות סרק לפתור את בעיית "מיהו יהודי" במסגרת ממשלתית בכירה. אולם גם זו נולדה כישלון צורב.

ב־25 בינואר 1987 החליטה הממשלה לכונן ועדת שרים מיוחדת לענייני רישום גרים בחו"ל. בראש הוועדה עמד ראש הממשלה יצחק שמיר וחבריה היו השרים פרץ, המר, שריד, שחל, צור וזמיר. ללא ספק – הרכב בכיר ביותר, המעיד לכאורה על החשיבות הגדולה שמייחסת הממשלה לצורך במציאת פתרון לסוגיה קשה זו. בהחלטת הממשלה נאמר שהוועדה תבדוק את "השאלות המתעוררות בקשר לרישום גרים בחו"ל. הוועדה תבחן את הנושא להיבטיו השונים ותוכל לשם כך לבוא בדברים עם אישים בקיאים בארץ ובקרב יהדות התפוצות. מסקנות הוועדה והמלצותיה יתקבלו בהסכמת כל חבריה. הוועדה תעשה מאמץ לסיים את עבודתה בתוך שישה חודשים".

בישיבה הראשונה של ועדת השרים שהתקיימה ב־8 בפברואר אשתקד, ברוב עיניי נוהל ונקבעו סדרי עבודת הוועדה. הוחלט שצוות של שרים (המר, מודעי ושחל) וכן היועץ המשפטי לממשלה יוסף חריש ומזכיר הממשלה ד"ר אליקים רובינשטיין, ימליץ בפני ועדת השרים בישיבתה הבאה על סדרי פגישות של מלאות הוועדה, או צוות ממנה, עם אישים בקיאים בנושא מהארץ ומחו"ל. כן הוחלט שישיבות מלאות הוועדה יתקיימו אחת לחודש, ובנוסף לכך יתקיימו, לפי הצורך, ישיבות של הצוות המצומצם. חברי ועדת השרים התפזרו 30 דקות אחרי שהתכנסו.

ב־25 ביוני אשתקד התכנסה הוועדה לישיבתה השניה. הפעם כבר נכחו בה רק ראש הממשלה והשרים המר, צור ושחל. השרים מודעי, נבון, פרס, פרץ ושריד נעדרו. בפני הוועדה הופיעו הרבנים הראשיים אברהם שפירא ומרדכי אליהו. אחרי ששמיר הציג בפני הרבנים הראשיים את מטרת עבודתה של הוועדה, הוא ביקש מהם להביע את עמדתם והצעותיהם. הרבנים הראשיים הדגישו כי שאלת הגיור נוגעת לכל העם היהודי, הם קראו להשפיע על הרפורמים להפסיק את הגיורים. "היהודים הרפורמים הם יהודים, טובים וכשרים, אבל אל להם לעסוק בגיור" – אמרו הרבנים הראשיים – "אי אפשר לכפות על הרבנים בישראל את דרכיהם של הרבנים הרפורמים בארה"ב. זה מוביל להתבוללות".

השרים הציגו לרבנים הראשיים שאלות. שאלו לדעתם על הצעות פתרון שונות, כגון כינון בית דין משותף של שלושה רבנים אורתודוקסים ושני רבנים שמרנים־מצפויות, אחד רפורמי ואחד אורתודוקסי.

הרבנים הראשיים לא התלהבו מהרעיון. הם אמרו שהבעיה היא של יהדות ארה"ב ולכן אין הם יכולים להתערב בכינון בית דין משותף שם. לחלופין הציעו להקים נציגות של הרבנות בארה"ב, שתשב שם באורח קבע, ואליה יוכלו לפנות העולים בשאלות הגיור.

מאז לא התכנסה עוד ועדת השרים. בחודש דצמבר אשתקד נועד מזכיר הממשלה רובינשטיין עם ארבעה רבנים קונסרבטיביים, לפי בקשתו של ראש הממשלה. בדיווח על הפגישה שהעביר לשמיר, ציין רובינשטיין כי הרבנים הדגישו בפניו את התנגדותם לתיקון חוק השבות, וכי כיום יותר מאשר בעבר יש להתחשב בעמדותיהם של יהודי התפוצות.

הרבנים הקונסרבטיביים הציעו שתושג הסכמה בין שתי המפלגות הגדולות על כך, שתיקון החוק "מיהו יהודי" לא יהווה חלק מהסכמים עם המפלגות הדתיות. לפני כשלושה שבועות, כשהמפד"ל ניסתה והאליחו להעלות שוב בכנסת את יוזמת החקיקה בעניין "מיהו יהודי", פנה שר הקליטה יעקב צור אל ראש הממשלה בשאילתא בישיבת הממשלה ושאל מה עלה בגורלה של ועדת השרים לענייני גיור. "אני רואה בדאגה שהוועדה משותקת, למרות שהרבנים הראשיים הביעו נכונות למאמץ הדדי למצוא פשרה והבנה". הוא ביקש משמיר למנוע את העלאת הנושא בכנסת, מחשש שהדבר יגביר את המחלוקות במדינה ובקרב היהודים בתפוצות.

בתשובה על פנייתו, השיב לשר צור מזכיר הממשלה, כי שמיר מעוניין להגיע לפתרון מוסכם ואינו מעוניין בעימותים בנושא זה בכנסת. באשר לוועדת השרים שמנתה כמות נשיקה, כתב רובינשטיין: "כזכור, ניסינו לדחוף את דיוני הוועדה בכל הניתן, והיו עדים רבים מכל הזרמים שהופיעו ומסרו דעתם. בעקבות זאת הצגתי נייר שנראה היה לי כסיכום סביר, והייתי במגעים עם השרים בצוות. אולם נוכח המצב הכללי, לא נראה שהיתה נכונות להמשיך והדיונים נפסקו. אם תהיה יוזמה מן הצדדים הפוליטיים, אשמח מאוד אם יתחדשו הדיונים".

EXCLUSIVE*

ASCONA

במחיר מיוחד

*סדרה יוקרתית שעוצבה במיוחד למדינות השוק האירופי. כמות מוגבלת גם בישראל.

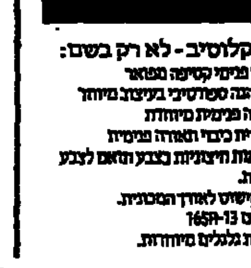

אקסקלוסיב - לא רק בשם:
* ריפוד פנימי קטיפה מפואר
* גלגל הגה ספורטיבי בעיצוב מיוחד
* תאורה פנימית מיוחדת
* השהיית כיבוי תאורה פנימית
* 2 מראות חיצוניות בצבע ותואם לצבע המכונית
* פסי קישוט לאורך המכונית
* צמיגים 165R-13
* צלחות גלגלים מיוחדות

יותר ציוד בפחות כסף

דגם	מחיר מחירון	מחיר מבצע	הרווח שלך
אקסקלוסיב 4 דל' 1.6S גיר רגיל 861U8	39,734 ש"ח	35,765 ש"ח	3,969 ש"ח
אקסקלוסיב 4 דל' 1.6S אוטומטית 861U5	43,494 ש"ח	39,146 ש"ח	4,348 ש"ח
אקסקלוסיב 5 דל' 1.6S אוטומטית 841U5	45,092 ש"ח	40,582 ש"ח	4,510 ש"ח

הנה כח, צבע מטלי ומזגן בתוספת מחיר.
הכמות מוגבלת. החברה רשאית להפסיק את המבצע בכל עת.
לפי מחירון החברה מספר 14/88 א'
בנוסף אפשרות לשוויי עד 85% ממחיר המכונית (לא כולל מע"מ) באמצעות חברת מימון.

משרד ראשי ותצוגה:
פ"ת:
ק. אריה, היצירה 6, טל' 9221873
אולמות תצוגה ליאו גולדברג בע"מ.
ת"א:
דרך ב"ת 86, טל' 336911
ירושלים:
סלומציון המלכה 15, טל' 234536
חיפה:
דרך יפו 132, טל' 532281
ב"ש:
מורדי הגיטאות 96, טל' 72527
סוכנים: חיפה:
"בית המכונית", ים 19, טל' 523215
פ"ת:
"כהן את פילר", בר כוכבא 39, טל' 9211159
חדרה:
"מוסך כהן", שכונה ביאליק, טל' 31379
רחובות:
"מוסך צבור", דרך יבנה, טל' 461591
נצרת:
בשאדה ויוסף סרוג', באולום הכר"מ טל' 70030
נתניה:
אוטו מרכז ודר הרצל 52, טל' 24967

OPEL

GM OPEL Backed By The Worldwide Resources of General Motors

ליאו גולדברג בע"מ המניע להצלחת אופל בישראל

המתנחלים (ב')

מבית הדסה ועד בכלל

המשותף ל־4 מוקדי התנחלות בחברון: הדרך שבה הוקמו, האופי החרד־לאומי של יושביהם והשמירה הצבאית החיונית לאבטחתם

מאת דן כסלו

אוכלוסייתה של קרית־ארבע, היישוב העירוני הוותיק ביותר בגדה, אינה גדלה וקצב גידולה נמצא בשנים האחרונות, בירידה ניכרת. אך עובדה זו אינה מדאיגה במיוחד את אדריכלי ההתנחלות בשטחים, אנשי "גוש אמונים". היא מפריעה אולי למאיר כהנא, שהשתכן בקריה לפני כחמש שנים ומשמש בה אמרגן לפיתוח, אך אינה עומדת בראש דאגותיו של הרב משה לוינגר, מייסדו של היישוב.

כאשר בערב פסח 1968 נכנס לוינגר בראש קבוצת מאמינים למלון "פארק" בחברון, וערך בו את ליל הסדר המפורסם ולדיכוי – באישור גורם מסתורי במערכת הביטחון דאז, לא היתה כוונתו להקים יישוב יהודי ליד חברון, אלא להתיישב בתוך־תוכה של העיר. החלטת הממשלה מ־1969, על הקמת קריית־ארבע מחוץ לחברון אך "בצמוד אליה" ומעל "מערת המכפלה", על 400 דונם שהופקעו מידי תושבים ערביים "לצורכי ביטחון", היתה בעבור מתנחלי חברון פשרה זמנית בדרך למטרה העיקרית. כך בדיוק ראו גם את ישיבתם, בת שנתיים וחצי, במתקן הממשל הצבאי, בשכונת קרובה לבית המעצר לערביי חברון.

הם אכן השיגו את מטרתם. היום יושבות בעיר חברון 38 משפחות, בארבעה מוקדים בשכונות שונות של העיר: "בית הדסה" ושכונתו, "בית חסון" ו"בית שניאורסון" הסמוכים אליה; תל רומיידה, ואזור מרוחק יחסית ממרכז העיר המשמש אתר ארכיאולוגי לגילוי יסודות חברון הקדומה; "בית רומנו", בכניסה לקאסבה של חברון; ובכיכת בית הכנסת "אברהם אבינו", בקצה השני של הקאסבה, שם מתגורר הרב לוינגר ועוד משפחה מקרב המתנחלים. בסך הכל 300 נפש, לרבות 80 תלמידי ישיבת "שבי חברון", הממוקמת ב"בית רומנו", יחד עם חמש משפחות שהתנחלו בה.

הצמצום היחסי של אוכלוסיית מתנחלי חברון אינו צריך להטעות. חשובה הפריסה האורבנית בשטח, וההיסטוריה של התנחלויות "גוש אמונים" מלמדת שעובדות אלו כמעט שאינן ניתנות למחיקה, ועתידן אחד: להתרחב. מה גם שלצד יש כבר סימנים בשטח ליד בית הכנסת "אברהם אבינו" מתקיימת בניית בית־קומות מגורים במהירות, הבית הראשון שנבנה בחברון על־ידי משרד השיכון. הוא מיועד לשכן את המרכז העולמי של תנועת בית"ר, אך נבנות בו גם 14 דירות למתגוררים חדשים.

היישוב בחברון קשור, אמנם, אישית ואידאולוגית, לקריית־ארבע, אך מתנהל כיחידה מוניציפלית נפרדת. על ענייני היהודים מופקד ועד היישוב ובראשו יהודה רידנר, ועל פעולתו – "אגודה לחידוש יהודי בחברון" ובהנהגה זאב חבר, שהיתם אנשי לוינגר באמונים, שעשו עמו דרך ארוכה. הפער הגדול בין חברון לקרית־ארבע: הקריה מאכלסת אנשים ברוב דתי, אך בכל זאת מתגוררים בה כ־30% חילוניים. היישוב בחברון הוא דתי למהדרין. הוא רחוק מאד מאותה הגדרה של "דתי־לאומי", שבימשה פעם את הסוד ל"גוש אמונים", והתאים את עצמו להגדרה החדשה "חרדי־לאומני" – עירוב קיצוניות דתית, חרדית רוח משיחיות־משבצת, ולאומנות לוחמת.

* * *

"מורשת חברון", הגוף שהוקם לשם "תיעוד תולדות החברון היהודית" והממוקם ב"בית הדסה", הוציאה לפני זמן־מה חוברת ושמה "חברון – אוצרים יהודיים". היא נפתחת ב"תאריכים יסודיים לתולדות חברון", המונים ביספורה. כך למשל: "אברהם אבינו גר בחברון וקונה את מערת המכפלה – 1675 לפנה"ס; יעקב יורד מחברון מצריימה – 1521; השבטים מעלים את עצמות יעקב ממצרים לקבורה בחברון – 1504", וכו', ברוח אותה דייקנות מדעית וללא מפסק.

אך יש ב"תאריכים" גם תאריכים חדשים יותר, שלגביהם אין מקום לספקות: "התנחלות במלון 'פארק' – 11 באפריל 1968; התיישבות בתוך העיר חברון – "בית הדסה" – אפריל 1979; הקמת בית הכנסת "אברהם אבינו" – 1981; הקמת ישיבת "שבי חברון" ב"בית רומנו" – 1982; ההתיישבות באדמות ישי (תל רומיידה) – 1984". כל אלה הם ציוני־דרך של ההתנחלות בחברון ולכולם מסמנים דומים: עורמת ביצוע, התעלמות מחוקי המדינה, מהחלטות הממשלה (לרוב ממשלת ליכוד), על התגברותה לפלישה בכוח ולבסוף התקפלותה וניצחונם של המתנחלים.

דבורה מגידאן (רבולוב), כפי שקוראים לה אנשי המקום, מרכזת "המורשה", המנוסה ל"בית הדסה" באיחור – היא הגיעה לחברון במסגרת השירות הלאומי לבנות דתיות ונשארה בה אחרי השירות – אך מספרת על פלישה לילית של "נשות הדסה" על ילדיהן לבניין בהתלהבות מיסטית. מעין עיבוד של מעמד הר סיני, כיבוש הארץ בידי יהושע בן־נון ועליה לציונות: "נשים בחודש תשיעי לא העזו מולמות, תינוקות לא בכו, היולדות לא ילדו. הכל התנהל בשקט, בקדושת קודש..."

מאז עברו תשע שנים, בעלים הצטרפו לנשותיהם, במקום אולם משותף הוכשרו דירות, בקומה עליונה הוכשר כל אוכלוסיית "בית הדסה" התחלפה, תוך ה"אכלוס מחדש" ב־1985. כ"נשות הדסה" נשארה רק ששונה פרץ על משפחתה – זו היולדת הראשונה ב"בית הדסה" שהסכימה לצאת לבית יולדות רק משהובטח לה שתוכל לחזור. אחרים עזבו, לא את חברון חלילה אלא עברו למוקדי התנחלות אחרים, בתוך העיר.

בין המוקדים האלה מובילה אותנו רבודול"ה לאורך חברון כולה, המושבות לסתנה ביום אינתיפאדה רגיל, תוך התעלמות מוגבת מעיניהם היוקדות של הערבים. המשותף למוקדי ההתנחלות האלה הוא יחידות צה"ל מתגברות, השומרות על כל אחד מהם יום ולילה. אך בדרך אין שמירה צמודה של הצבא ועם זאת הדבר אינו מפריע לרבודל"ה להרגיש בעלת־בית בעיר הזאת.

כך אנחנו עוברים גם דרך הקאסבה, המסלול הרגיל של המתנחלים מ"בית רומנו" ל"אברהם אבינו" שאפשר לעבור גם ברחוב הראשי, אך המתנחלים מעדיפים את הקאסבה דווקא. היא עוצרת פה ושם כדי להצביע על חנות, או דירה "שהיו שייכים ליהודים, אך לא נגאלו עדיין", וכל זה בבטחה ובקול רם, לעיני הערבים, היושבים קבוצות־קבוצות לאורך מסלולנו. מבטי העיניים האלה נעוצים בגבותינו בשנאה ותהמיה. מבטים, עדיין לא סכינים, אך כעבור שבוע וחצי, ביום שני האחרון, נדקר בסביבה זו אחד המתנחלים. היהודי השישי שנדקר בחברון, כפי שפורסם. פלא שרק שישי.

(הכתבה הבאה ביום ד')

[illegible] الأصل

صكنا من الاهل

והימים ימי קציר חיטים

במקום לצרוך סובין באבקה, בכמוסות או בגרנולה, עדיף להשתמש בקמח ובלחם מגרעיני חיטה מלאה שלא הוסרה קליפתם

מאת ד"ר מינה פארן

החיטה היא הראשונה משבעת המינים שארץ־ישראל השתבחה בי־הם. לפי המדרש, מוצאה של החיטה הוא מהארץ. מדוע הלחם הוא היחיד מהמאכלים שמברכים עליו "המוציא לחם מן הארץ"? התשובה שנותן המדרש היא "כי החיטה מוצאה הוא מהארץ, כלומר, מארץ־ישראל" (החיד"א, ספר "שיורי ברכה"). מדרש זה קיבל אישור מדעי כאשר ראשון הבוטנאים בארץ, אהרן אהרונסון, גילה בשנת 1906, ליד ראש פינה, את חיטת הבר – אם החיטה. היום גם הקהילה המדעית מסכימה שאמנם מוצא החיטה הוא מארץ־ישראל.

אפשר ללמוד על חשיבות החיטה בחיי העם לפי השמות השונים המיוחסים לכל שלב בצמיחתה, שמות הצורות השונות שבהן השת־משו, בגרגרי החיטה, שמות ה־יישובים בארץ הקשורים בה ומספר המקומות הרב שבהם מוזכרת החיטה בהקשרים שונים בתורה, בנביאים, במשנה ובגמרא.

אביב היה הכינוי לחיטה בשלב ראשון של הבשלה. השיבולת כבר מלאה, אך עדיין ירוקה. כרמל הוא הכינוי לחיטה בשלב השני של ההבשלה. השיבולים כבר צהובות, אבל הגרגרים עדיין אינם יבשים לגמרי. קלי־חיטה הוא השלב הסופי של ההבשלה. הגרגרים כבר קשים וקשה לאכלם כמות שהם, אך ניתן לאכלם כשהם קלויים. בתקופות קדומות הרבו להשתמש בצורות שונות של חיטה בלתי טחונה. גם הבורגול היה בשימוש כבר בימי קדם. בתנ"ך מכנים אותו ריפות. מכינים את הבורגול על ידי בישול גרגרי חיטה, ייבושם וגריסתם בגר־יסה גסה. על הכנת הריפות מסופר בספר שמואל: "ותיקח האשה ו־תפרוש את המסך על הארץ ותשטח עליו הריפות" (שמואל ב', י"ז, י"ט).

בניגוד לאינטרס

החיטה התרבותית פותחה מחיטת הבר. המטרה העיקרית היתה לפתח צמח שזרעיו אינם מתפזרים עם הרוח אלא נשארים צמודים אליו לאחר הבשלתם, בניגוד לאינטרס של הצמח. הגיעו לכך על ידי סלקציה מבוקרת של זנים.

הרכב החומר היבש בחיטה הוא: 79% פחמימות, בעיקר עמילן, 14% חלבון, כ־3% תאית, 2% שומן ו־2% מלחים. החלבון הוא בחלקו גלוטן. זהו חלבון המורכב משרשרות הערו־כות בצורת רשת. מבנה מיוחד זה מאפשר את התססת החיטה – התמצקות, הגז המתפתח הנוצר על ידי פעולת השמרים נלכד ברשת של הגלוטן ומנפח את הבצק.

החלבון מרוכז בקליפת הגרעין, העמילן בתוכו. אם מורידים את הקליפה מגרגרי החיטה כדי להכין מהם את הקמח הלבן, היפה, מקבלים מוצר חסר ערך תזונתי. הקמח הלבן הוא ברובו עמילן. גם הסיבים וה־תאית, המצויים בתאית החשובים לפעולת העיכול, חסרים בקמח הלבן. מחלות רבות, כמו עצירות, אבני מרה, סכרת וטחורים, קשורות בתזונה חסרת סיבים. אכילת קמח מלא יכולה לעזור להתגבר ולמנוע מחלות אלה. דבר זה היה ידוע כבר לפני שנים רבות. אליעזר מבצור סתהן כותב בספרו "נוצר האדם": "המובחר בלחם החיטה הוא שיש בו מעט סובין ולא הוסרה קליפתו, וזה יועיל לעיכול ויוליד דם טוב ונקי ויתן כוח באברי הגוף ויפסיד הנ־געים שבכליות".

ברפואה העממית משתמשים במים שבהם בושלו סובין לאמבטיות נגד ראומטיזם. מהסובין עצמו מכינים מסכות לניקוי והזנת עור הפנים.

הרפואה המודרנית מכירה היום בערך הרב של סובין לעיכול תקין. ממליצים על אכילת סובין לאנשים הסובלים מעצירות. מוצאים היום את הסובין בצורות שונות: אבקה, עו־גיות, גרנולה וכמוסות. האם לא פשוט יותר לקבל את הסובין בצורתו הטבעית, כחלק מגרעין החיטה, ולא כל אחד בנפרד? נבט החיטה עשיר מאוד בויטאמין אי ו־בי ובמינראלים חשובים, כמו מגנ־זיום, אשלגן, נתרן וסידן. קל לקבל נבטי חיטה על ידי השריית ה־גרעינים במים במשך כשעה. אחר כך מוציאים אותם מן המים ומשאירים במקום קריר ואפל במשך 3–4 ימים. אפשר לאכול את הנבטים חיים בתוספת לסלט או מבושלים מעט. זהו מזון טעים ועשיר, המספק לגוף ויטאמינים חשובים. ויטאמין אי הוא גם בעל חשיבות רבה בהכנת תכשירים קוסמטיים. מלבד ערכו כחומר המזין את העור הוא גם מונע את הצמצון התכשירים ובכך מונע את קלקולם.

טעם של פעם

פרחים, ציצות ואמרות מסולסלות הם מסימני האופנה של היום, כפי שהיו גם לפני עשר שנים. בתצלום, שתי שמלות מהמבחר של פעם, עשויות ממשי שיפון, שהוצגו באחרונה בלונדון. השמלות [illegible], פרי עיצובה של דיאנה פריים, הן גם בעלות מחיר יקרותי: 600 לישט"ש (כ־18,000 ש"ח) השמלה

"להיות אשה ולא ג'דע"

חבר כנסת ותיק משיא עצה לנשים המבקשות להיבחר לכנסת

מאת יהודית קנולר

הבחירות במפלגת העבודה הוכיחו כי בבחירות הפנימיות איבד המנגנון את כוחו להבטיח קידום נשים, ואפילו היתה לו מדיניות ברורה של שריון, היה מתקשה להפעילה.

המסקנה היא שכדי להכניס יותר נשים לעולם הפוליטי יש צורך באיסטרטגיה אחרת, כך טוענת ד"ר יעל עצמון, עמיתת מחקר במכון ואן־ליר, מרצה לסוציולוגיה בבית־הספר לעבודה סוציאלית, חברה בש־דולת הנשים ומי שהיתה בעבר יו"ר מועצת ארגוני הנשים. עצמון לוקחת כדוגמה את המודל הסקנדינאווי, שבו בפרלמנט ובממשלה יש שליש לנשים, ובנורווגיה מחצית מחברי הממשלה הן נשים. האיסטרטגיה שנקטו הנשים בארצות אלה היתה להפוך את שאלת מעמד האשה לנושא מרכזי בתחום קידום הדמוקרטיה והשוויון החברתי.

לדעת עצמון, עלייתן של קבוצות חדשות במפלגת העבודה מהווה שיעור מאלף לנשים וגם סטירת לחי. כיצד לא הצליחו להגביר כוחן? התשובה לדעתה היא שלא הוצגו מספיק נשים המתבלטות מעבר לעסקנות המפלגתית, נשים עם שיעור קומה, שיכלו לייצג קהלים שעד כה לא הצביעו למפלגה, והיינו, פוטנציאל של בוחרים חדשים.

שדולת הנשים עומדת לעסוק בשאלה זו לעומק, בסמינר בין־לאומי שיתקיים בארץ לאחר ה־בחירות.

ב־29 לחודש ייבחר הפאנל של 35 מועמדי חרות ובתחילת יולי הם ידורגו. במפלגה זו הבחירות היו דמוקרטיות גם בעבר ואין מדברים כלל על שריונים לנשים או על הסכמים. המועמדות הן: מרים תע־סה־גלזר, לימור לבנת, רחל קרמרמן (שהיותה [illegible] בה), אריאלה רבל, רבקה בריל־ב, צילה עמידרור, תמר כהן ודבורה מוסקוביץ'.

במפלגה מהמרים על לבנת שהופ־יעה נוכחות רבה בשטח. היא פעילה ותיקה לבחירות גילה הצעירה, מאז היותה סטודנטית.

יעל עצמון: סטירת לחי

לקרמרמן אהדה בקרב אנשי הדור הוותיק והשמרן יותר ואילו סיכוייה של תעסה־גלזר טובים על תקן של נציגה עדתית. עד כה לא הצטיינה חרות בנוכחות נשית במוקדי כוח, יתכן והפעם תחול תורה כלשהי. אחד מחברי הכנסת הבולטים של התנועה, שביקש לא להיות מצוטט ("למה לי לדרוך על יבלותיה"), אומר כי על חברת הכנסת האידיאלית להיות אשה ולא ג'דע: פעילה בשטח, בסניפים, מומחה בנושא מסוים שבו היא יכולה לקדם את עצמה ולהתרום. אין הוא ממליץ לנשים לבוא על תקן של ארגון נשים, כי עדיין קיימת לדבריו סטיגמת "בבה אידלסון".

הבחירות המתדפקות על השער מעוררות את שדולת הנשים לפעול בתחום ייצוג הנשים ועניינינן כמצע פוליטי, תחום שהוזנח עד כה. בב־חירות האחרונות התגלה ממצא מעניין: שני שלישים מהקולות הצ־פים הם קולות של נשים. לפיכך שבדרך כלל אין שוני בין דפוסי הב־חירה של הנשים ובין אלה של הגברים, בקרב הקולות הצפים קיים דווקא, כנראה, שוני כזה. בשדולה מאמינים כי מפלגה שתכלול במצעה נושאים נשיים, ושעם מועמדיה יי־מנו נשים מצטיינות, אכן תזכה בקו־לות הללו.

מינהל מקרקעי ישראל

מינהל מקרקעי ישראל
מחוז ירושלים

הצעה להחכרת מגרש לבניה רוויה בדרך בית לחם, בירושלים
מכרז מס' ים/29/88

מינהל מקרקעי ישראל מזמין בזה הצעות לחתימה על חוזה פיתוח מחוז בנין השטח כדלהלן:

גוש מספר	חלקה מספר	שטח במ"ר בערך	ש"ח אחוזי בניה	מספר קומות	ש"ח שטח לרישוי במ"ר	מחיר מינימום נדרש בש"ח (לא כולל מע"מ)	ערבות פקדון בש"ח
30001	72	642	75	3	481	344,217	17,000

את חוברות מסמכי המכרז ניתן לקבל, תמורת סך של 40 ש"ח במזומן (כולל מע"מ) במינהל מקרקעי ישראל בירושלים, רח' בן יהודה 34 (קומה 12) טלפון 02-224121, בימים ובשעות העבודה המקובלים.
המועד האחרון להגשת ההצעות למכרז הוא ביום חמישי 21.7.88 שעה 12.00 בצהריים. הצעה שלא תימצא בתיבת המכרזים ביום ובשעה האמורים – מסיבה כלשהיא – לא תדון.
אין מינהל מקרקעי ישראל מתחייב לקבל את ההצעה הגבוהה ביותר או הצעה כלשהיא.

מינהל מקרקעי ישראל
מחוז תל־אביב

הצעה להחכרת מגרש לבנית יחידת דיור אחת בקיר משותף – ברמת השרון
מכרז מס' תא/30/88

מינהל מקרקעי ישראל מזמין בזה הצעות לחתימה על חוזה פיתוח מחוז בנין השטח כדלהלן:

תב"ע מספר	גוש מספר	חלק מחלקה מספר	מגרש מספר	שטח במ"ר בערך	*מחיר מינימום נדרש בש"ח (לא כולל מע"מ)	ערבות פקדון בש"ח
480 541	6551	334	367	243.5	115,610	6,000

* אחוזי הבניה המותרים הם שתי קומות, 31.25% בכל קומה, סה"כ 62.5% וכן מבנה עזר בשטח של 10 מ"ר, בגובה עד 2.2 מ' או מרתף בשטח הקומה. יחידת דיור אחת בקיר משותף עם היחידה במגרש 367.

את חוברות מסמכי המכרז ניתן לקבל, תמורת הסך של 50 ש"ח במזומן (כולל מע"מ) במינהל מקרקעי ישראל בתל־אביב דרך פתח תקוה 116 (בית קלקא) טלפון 03-335433, בימים ובשעות העבודה המקובלים.
המועד האחרון להגשת ההצעות למכרז הוא ביום רביעי 20.7.88 שעה 12.00 בצהריים. הצעה שלא תימצא בתיבת המכרזים ביום ובשעה האמורים – מסיבה כלשהיא – לא תדון.
אין מינהל מקרקעי ישראל מתחייב לקבל את ההצעה הגבוהה ביותר או הצעה כלשהיא.

מינהל מקרקעי ישראל
מחוז ירושלים

הצעה להחכרת מגרש להקמת מתקני תיירות בארמון הנציב, ירושלים
מכרז מס' ים/31/88

מינהל מקרקעי ישראל מזמין בזה הצעות לחתימה על חוזה פיתוח מחוז בנין השטח כדלהלן:

מגרש מספר	תב"ע מספר	שטח במ"ר בערך	*ש"ח שטח לרישוי במ"ר	**מחיר מינימום נדרש בש"ח (לא כולל מע"מ)	ערבות פקדון בש"ח
[illegible]	[illegible]	[illegible]	[illegible]	[illegible]	[illegible]

* [illegible]
** ערך הקרקע נקבע במצבו הפיתוחי הקיים.

את חוברות מסמכי המכרז ניתן לקבל, תמורת הסך של 50 ש"ח במזומן (כולל מע"מ) במינהל מקרקעי ישראל בירושלים, רח' בן יהודה 34 (קומה 12) טלפון 02-224121, בימים ובשעות העבודה המקובלים.
המועד האחרון להגשת ההצעות למכרז הוא ביום חמישי 21.7.88 שעה 12.00 בצהריים. הצעה שלא תימצא בתיבת המכרזים ביום ובשעה האמורים – מסיבה כלשהיא – לא תדון.
אין מינהל מקרקעי ישראל מתחייב לקבל את ההצעה הגבוהה ביותר או הצעה כלשהיא.

מינהל מקרקעי ישראל
מחוז ירושלים

הצעה להחכרת 4 מגרשים לבנית 2 יח"ד על כל מגרש במעוז ציון
מכרז מס' ים/32/88

מינהל מקרקעי ישראל מזמין בזה הצעות לחתימה על חוזה פיתוח מחוז בנין השטחים שפרטיהם בעת פרסום המכרז הם כדלהלן:

תב"ע מספר	מגרש מספר	שטח במ"ר בערך	ש"ח שטח לרישוי במ"ר	מחיר מינימום נדרש בש"ח (לא כולל מע"מ)	ערבות פקדון בש"ח
מ/340/ד'	ב'	500	175	45,896	2,500
	ד'	500	175	39,882	2,500
	ה'	500	175	45,896	2,500
	ו'	500	175	39,882	2,500

הערות: 1. בהתאם לתב"ע ניתן לבנות בכל מגרש 2 יח"ד. שער הבניה 35% ב־2 קומות.
2. מחיר המינימום הנדרש נקבע עפ"י מצב הפיתוח הקיים.
את חוברות מסמכי המכרז ניתן לקבל, תמורת הסך של 50 ש"ח במזומן (כולל מע"מ) במינהל מקרקעי ישראל בירושלים, רח' בן יהודה 34 (קומה 12) טלפון 02-224121, בימים ובשעות העבודה המקובלים.
המועד האחרון להגשת ההצעות למכרז הוא ביום חמישי 21.7.88 שעה 12.00 בצהריים. הצעה שלא תימצא בתיבת המכרזים ביום ובשעה האמורים – מסיבה כלשהיא – לא תדון.
אין מינהל מקרקעי ישראל מתחייב לקבל את ההצעה הגבוהה ביותר או הצעה כלשהיא.

מינהל מקרקעי ישראל
מחוז המרכז
עיריית כפר סבא

הצעה להחכרת קרקע לבנייה
מרכז מסחרי בשכונת קפלן – יוספטל – כפר סבא
מכרז מס' מ/33/88

מינהל מקרקעי ישראל בשותף עם עיריית כפר סבא, מזמינים בזה הצעות לחתימה על חוזה פיתוח מחוז בנין השטח בתב"ע כס/15/1/ב בגוש 7600, כמפורט להלן:

*מגרש מספר	חלק מחלקה מספר	שטח במ"ר בערך	**מחיר מינימום נדרש בשקלים (לא כולל מע"מ)	ערבות פקדון בשקלים
א'	148,116,111	930	120,000	15,000
א/1	148,116	120		
ב'	148	135	לבניה בלבד (ראה הערה למטה)	
ג'	148	40		
ד'	148	700	שטחי חניה מגוננים ואספלט	
ה'	148,116	700	מדרכות: אבן משתלבת + אבן שפה	
סה"כ		2,625		

* מגרשים מס' א/1, ב', ד', רח' המעבר הציבורי שביניהם, יימסרו למינהל ו/או עיריית כפר־סבא לאחר השלמת הבניה והפיתוח.
** מחיר המינימום, חוץ בנוסף לעבודות עפ"י המפרט הכללי והמיוחד. המוצע שווי הקרקע ללא הוצאות פיתוח.
את חוברות מסמכי המכרז ניתן לקבל תמורת הסך של 100 ש"ח במזומן (כולל מע"מ), במינהל מקרקעי ישראל במחוז המרכז, דרך פתח תקוה 88, תל־אביב, בימים ובשעות העבודה המקובלים.
המועד האחרון להגשת ההצעות למכרז הוא ביום חמישי 21.7.88 שעה 12.00 בצהריים.
הצעה שלא תימצא בתיבת המכרזים ביום ובשעה האמורים, מסיבה כלשהיא – לא תדון.
אין מינהל מקרקעי ישראל מתחייב לקבל את ההצעה הגבוהה ביותר או הצעה כלשהיא.

מינהל מקרקעי ישראל מחוז דרום | חברת שיכון ופיתוח בע"מ | משרד הבינוי והשיכון

"בנה־ביתך" בשכונה יא' – באר שבע
(יתרת מגרשים)

בהמשך לתכנית "בנה־ביתך" שפורסמה בדצמבר 1986, נותרו 3 מגרשים לבניית 5 יחידות דיור חד משפחתיות, ו־4 מגרשים לבניית 4 יחידות דיור בקיר משותף.
המגרשים יוקצו לציבור לפי ערך הקרקע, תנאי תשלום, תנאי אשראי והוצאות פיתוח – מסובסדים. שאר התנאים כפי שפורסמו בברושור וכפוף לשינויים המתחייבים מפרסום זה.
ההרשמה תחל ביום ד' 6.7.88 בשעה 11.00 ביום ובשעה הנקובים בטופס ההרשמה – [illegible]
יתרת המגרשים שיוקצו בשיטת "כל הקודם זוכה". [illegible]
עם ההרשמה – יש להפקיד סך של 1,000 ש"ח בהמחאה בנקאית לפקודת מינהל מקרקעי ישראל [illegible] על חשבון ערך הקרקע.
פרטים נוספים ניתן לקבל, בכתובת הנ"ל.
תוקף הודעה זו עד למכר שוק המגרשים ולא יאוחר מתאריך 07.09.88

תיק אזרחי 300/88
מבוקשות הצעות לקניית בית אריזה לפרחים
בית האריזה ממוקם בקרקע שוכרון על קרקע בשטח של כ־7.7 דונם. עליו מבנה תעשייתי בשטח כ־2880 מ"ר ומבנה משרדים דו־קומתי בשטח כ־770 מ"ר (לחלק המקרקעין). בבית האריזה חדרי קירור בשטח 600 מ"ר.
את ההצעות יש להגיש לעו"ד י. גרטנר, יהודה הלוי 57, ת"א 65781 טל' 03-625895, תוך 15 יום מפרסום מודעה זו בצירוף 10% ערבות בנקאית.
ההקנות כפופה לאישור בית המשפט המחוזי בת"א. על מנת לראות את המפעל יש להתקשר עם הח"מ.
יחיאל גרטנר עו"ד
כונס נכסים ומנהל של המקרקעין הנ"ל.

[illegible]

בבית חשבו שלא טוב להיות יהודי

מאת צילה שני

פגי טישמן, יו"ר הפדרציה של המגבית היהודית המאוחדת בניו־יורק היא מהמנהיגות היהודיות המשתתפות בעצרת הסוכנות הי־הודית שנפתחה אתמול בירושלים.

טישמן, ילידת ניו־יורק, ה־תייתמה מאמה בגיל 14. אחיה הנוצר היא עצמה נשלחה על ידי אביה ללמוד במנזר מתודיסטי. "בבית חשבו שלא טוב להיות יהודי", היא אומרת. מי שהכניס בה קצת יהדות היתה סבתה. בסוף היהדות ממש הביא אותה אחד מפעילי החינוך היהודי בארצות־הברית. כאשר פגשה בו, ב־1958, נתן לה את הספר "יהדות, אלוהים והיסטוריה". היא קראה – ונדלקה.

כיום שולטת פגי טישמן בארגון בעל 130 סניפים בניו־יורק וה־קציבו 124 מיליון דולר בשנה. "למעלה מ־4 מיליוני אנשים נהנים מהמכשירים והשירותים שאנו מעמידים לרשותם".

בארץ ביקרה לראשונה ב־1961 והופתעה לגלות ש"כולם כאן יהו־דים". היא נפעמה מרוח החלוציות בארץ ותרומתה לגיוס תרומות למען ישראל. היא נזכרת בערב התרמה שבו התרומות שנאספו היו דלות. פגי קמה ממקומה וקראה בקול: "בעלי יהרוג אותי אם יידע שזה כל מה שאספנו", ופרצה בבכי. אדם שהיה בקהל, ארוך שנייה, קם והבהיר שהיה בדעתו לתרום רק 200 אלף דולר אך מאחר שאינו יכול לעמוד בפני בכיה של אשה, הוא מכפיל את תרומתו. שניידר מקף עמו את הקהל שפתח את כיסיו.

פגי טישמן: בעיות משלה

את בעלה אלן הכירה פגי כש־היתה בת 11 והוא בן 13. כיום הוא עומד בראש חברת בנייה מהגדולות בארצות־הברית, "טי־שמן ריל אסטייט אנד קונסטרקשן קומפני". לזוג שני ילדים נשואים, גינה ודני. בן שלישי נהרג בתאונת דרכים. יום עבודתה של פגי עמוס לעייפה. בנוסף המסייע לה שמונה אנשים. היא מרבה בנ־סיעות והופעות לפני ציבור. בעלה אלן תומך בה למרות שהיא נעדרת רבות מן הבית. את סופי השבוע הפנויים הם מבלים יחד בביתם שבקונטיקט ובמשך השבוע מתגוררים באיזור יוקרתי במנהטן.

פגי טישמן היא בוגרת הקולג' היוקרתי "וולסלי קולג'", בלימודי כלכלה, וכיום גם תואר מוסמכת לחינוך מאוניברסיטת "פיירפילד". זכתה בתארי כבוד, כהוקרה על עבודתה. "אילו היה עלי להתחיל הכל מבראשית, הייתי משתלמת במשפטים, שכן עבודתי הציבורית מחייבת אותי להכיר את החוקים מקרוב".

ומהי עמדתה בנושא "מיהו יהודי"? "אני שואלת המשיבים בוויכוח "אינני נוהגת להתערב בפוליטיקה, זה משחק את התוק־פים. אני מבינה שהישראלים מכירים היטב את הבעיות שלהם. בארגון גדול, כשלנו, לא חסרות לי בעיות משלי".

לא על הלחם לבדו

מאת עדנה לוינשטיין

● מוצר חדש למהדרין, שמאלץ (שומן) צמחי, יצא באחרונה לשוק. שמאלץ הוא מאכל יהודי מסורתי עתיר שומן שיוצר עד עתה משומן מן החי. המוצר החדש גם הוא עתיר קלוריות. לעומת זאת אינו מכיל כולסטרול. השמאלץ מיוצר על ידי "סימבלי מוצרים טבעיים" ומחירו, בקופסת פלסטיק בת 250 גרם, 6.50

בחנות ובשוק

שקלים. אחד מחברי המערכת טעמה את המוצר ונהנה אמנם מהטעם, אך הפריע לו שהשמאלץ המוצק נמס מיד עם הוצאתו מן המקרר ולא נוח למרוח על לחם.

● האם בשומן עסקינן – חברת "תלמה" הוציאה לשוק באחרונה "שורטנינג", שהוא שומן מוצק העשוי מ־100% שומן צמחי ואינו מכיל כולסטרול, אך מכיל שומנים רוויים, המסוכנים לא פחות ואולי אף יותר מן הכולסטרול. ה"שור־טנינג" מחליף את השימוש בשמן או במרגרינה ונמכר בשתי אריזות: לאפייה – עם מכסה אדום; לטיגון ולבישול – עם מכסה כחול. המחיר – 2.65 שקלים.

● לאוהבי המתוק־מתוק וזה: קבוצת "עלית" משווקת בימים אלה מוצר חדש בשם "ציפיות" (לא לב־לבל עם תקוות ולא לבלבל עם כי־סופים). אלה הם וואפלים מצופים בטעם שוקולד באריזות מתנה מיו־חדת שעיצב אריה סלומון. עלי הוואפלים ב"ציפיות" מיוצרים בהו־לנד [illegible] המבטיחה את טריות המוצר לאורך זמן. הממתק משווק באריזה של 400 גרם שמחירה 4.95 שקלים, ובאריזת 800 גרם במחיר 8.90 שקל.

● נמס בקלות הוא מרק העוף החדש של "אסם", מוצר חדש בסדרות מרקי הדיסכון של החברה. הוא נבדל מן המרקים הנמסים האחרים בכך שאפשר להוסיף אותו לתבשיל לאחר הבישול, כמו גם לתבל בו מאכלים ולהעשיר בעזרתו רטבים. מחירו במיכל בן 400 גרם – 6.18 שקלים.

● אם אתם מאמינים בכוחם של "מוצרי בריאות" – המוצר הזה נועד לכם: כמוסות לשיפור הזיכרון ולה־גברת הריכוז, מבוססים על בסיס טבעי. המוצר האחד הוא "ממר", הנמכר באריזה פלסטית בת 60 כמו־סות ומחירו לצרכן 34.90 שקל, השני – "אנרג'י", מופק מצמחים וממזון מלכות ומיועד לסובלים מעייפות כרונית ומחוסר ריכוז. 60 כמוסות – 18.70 שקל. המוצרים מיובאים על ידי חברת "רוזהרמינט ישראל" ונמכרים, ביחושם, בבתי טבע ובבתי המרקחת.

● ולילה ויצירתיות לא כל כך הולכים ביחד, אלא אם מדובר במר־ציפן של חברת "הרשלב", שהחל־יטה לייצר את המרציפן החדש שלה בשלל צבעים, כדי שהקטנים שבחבורה יוכלו לצייר בו צורות וד־

מויות בטרם ישימו אותו בפיהם. המרציפן השמח הזה שוכן באריזה בת שש קוביות, כל אחת בצבע שונה, ארוז בצלופן ומתאים גם לקישוט עוגות או כשי, בשקיות יום הולדת, או סתם כממתק. המחיר לצרכן – 2.5 שקלים לחפיסה בת 120 גרם.

● ירקות טריים יש בארץ בשפע, אבל התברות המסורתיות מרבות להשתמש, בעיקר במרקים, בירקות מיובשים, שערכם התזונתי נשמר, בדרך כלל. חברת "טעם טבע" הוציאה לשוק תערובת ירקות כאלה, המכילה מבחר ירקות המיובשים בתהליך מיוחד, באריזה שקופה המציגה את המגוון הססגוני: סלרי, תפוחי אדמה, בצל, גזר, פטרוזיליה. התערובת יכולה לשמש בסיס לכל מאכל ירקות כמו מרקים, רטבים ואפילו כתוספת למנה עיקרית. אריזה בת 150 גרם מחירה 4.30 שקלים. להשיג בבתי טבע ובחנויות קואופ.

● על תכונותיו המאגיות של צמח האלוהורה נכתב רבות. בין השאר נוטים לייחס לו ריפוי פצעים, בדודי שינה, אולקוס, טחורים, גירויי עור, מחלות פה וחניכיים ונשירת שיער. המוצר החדש המופק מצמח זה הוא משקה אלוהורה, שבשל טעימתו המהודרה בכלי הדם דרך הכבד והכליות, "מנקו ומנטרל הר־עלמות הרעליות, מאחה פצעי מעיים וקיבה, מרענן את העור והמעניק הרגשה כללית של חיוניות". כך כתוב בקטלוגים. מן המשקה יש לשתות 3–6 כפות, פעמיים ביום על קיבה ריקה ואז מתחולל הפלא. הוא נמכר בבקבוקים פלסטיים בת־כולה של 450 סמ"ק ומחירו לצרכן, בבתי הטבע והחומאופתיה, 20 שקל.

● עוד מוצר "בריאות": מלח עשיר דל נתרן. מן המפורסמות הוא שאכילה מרובה של מלח מזיקה לבריאות. דוד רובן, איש מושב פארן, שהתמחה ועסק בתזונה וריפוי טבעי, פיתח באחרונה תחליף מלח דיאטטי דל נתרן, משלושה סוגים: מלח עשבים מתובל, העשוי ממלחים לא מעובדים מים סוף; מלח דיאטטי דל נתרן ומתובל ומלח דיאטטי דל נתרן בתוספת דקסטרוז, המיועד לבעלי לחץ דם גבוה ולסובלים מבצקות. המלחים ארוזים במיכל פלסטי ומחירם ליחידה – 4.5 שק־לים. ניתן להשיג בחנויות טבע ובבתי מרקחת.

● מי שאוהב לפצח גרעינים יש־תייג בוודאי מן המוצר החדש של "טעם טבע": זרעי דלעת קלויים, שאינם מחייבים פיצוח. זרעי הדלעת עשירים בחלבון מן הצומח בתוספת חומצות שומן בלתי רוויות וריכוז מינראלים. הם ידועים גם כסגולה לטיפול בבעיות בדרכי השתן ובבל־וטת הערמונית. הזרעים מתאימים בתוספת לגרנולה, לסלט ירקות או לכל תבשיל אחר. מחירה של אריזה בת 350 גרם – 5.30 שקלים. להשיג, נכון, בבתי טבע אבל גם ברשת קואופ.

● חברת "ליטמן" הוציאה באחרונה לשוק כמה סוגי גלידות מרעננות: "חלום ליל קיץ" בשני טעמים – "פרנץ' וניליה", המורכבת מוניליה בורבונית (מה זהו), שלה טעם עדין וייחודי, והיא באספט בורגשטי ועוברת תהליך שימור של חצי שנה לפחות, ו"שוקולד

שוויצרי" – על בסיס שוקולד איכותי המקנה לגלידה טעם מריר מתוק. הגלידות מכילות חלמוני ביצים ולבן מירקמן סמיך ורך, ואחוז השומן בהן גבוה יחסית (16%). המחיר – 6.90 שקלים ל־900 מ"ל. בקופסאות פלסטיק מרובעות נמ־כרות "גלידות נקטר", המופיעות בטעמי מנגו, גויאבה ואננס (משהו). הן פרווה ודלות קלוריות (134 קלוריות ל־100 גרם). המחיר – 4.60 שקלים לקופסה בת 900 גרם. עוגת גלידה מוניל, תות, קצפת וקישוט דובדבנים ושוקולד רוזמרי – 19.22 שקל ל־1.200 ק"ג. "בר מבס" – חטיפי גלידה שמנת עם מי־לוי אכבסיות וציפוי שוקולד – 8 שקלים ל־6 מצבות, באריזת קרטון.

● עוף צהוב, שלא כעיתונות צהובה, עשוי להיות דווקא ערב לחיך. כך סבורים במפעלי "פלקוך" למוצרי בשר. הם פנו למפעל "סיב עוף" בכפר בלום והציעו לו לגדל עופות על תירס טבעי בלבד, המקנה לבשר טעם טבעי מיוחד וגוון הזהב. העופות נמכרים עתה במחיר היכרות, 6.50 שקלים. לפי מה שמספרים לנו, בשר העוף הגדל בשיטה זו מקובל מאוד בשוקי איר־ופה וארה"ב וייצורו בארץ החל לבקשת עולים מארצות אלה. איזו התחשבות!

● משקה חדש הוא "שמנה־גודה"

של שטראוס, ששינה אריזתו ומשווק עתה באריזה בת חצי ליטר. המשקה עשוי על טהרת החלב, ללא תוספות ובמירקם מיוחד. אחוז השומן בלבד, המחיר – 1.03 שקל.

● בתחום השתייה, משקה לצרוך תה קר בטעם לימון, רגיל ודיאט, המיוצר בהולנד על פי מתכונת תה ליפטון הידוע. התה משווק בקופסה סטנדרטית בת 330 גרם ומחירו כ־94 אגורות. היבואנים – חברת "אלקו".

● נקטר חדש יצא בימים אלה למדפים על ידי חברת יכין: "נקטר 8". הוא מועשר בויטאמינים, מיוצר בטעמי מנגו, אקזוטי (מפירות טרו־פיים), גויאבה ואננס. משווק בבק־בוקי זכוכית בני ליטר אחד.

● מימרח אגסים ותפוחים, עשיר בברזל, שחיי המדף שלו 18 חודש, משווק בימים אלה על ידי חברת "טעם טבע". המימרח ממותק בסוכר פירות, ללא חומרי שימור או תוס־פות אחרות. ערכו הקלורי – 216 קלוריות ל־100 גרם והוא עשיר במינרלים ותסכוני לשימוש בשל רי־כוזו הגבוה (שבעה קילוגרמים של פרי להכנת קילוגרם אחד). המשקל – 450 גרם, המחיר – 5.90 שקלים.

● תכשיר חדש בשם "לאקטאיד", המיועד לסובלים מרגישות לחלב ומתופעות לוואי הקשורות בשי־תייתו, משווק בימים אלה. התכשיר הוא אנזים טבעי המופק ממקורות טבעיים ומפרק את הדו־סוכר (לק־טוזה) שבחלב או מוצריו לחד־סוכר־יים. הלאקטאיד משווק בטיפות או בצורת טבליות. הוספתו לחלב מאפשרת להשתמש בו לשתייה, לבישול, להכנת גלידה וקצפת ועוד. הטיפות נמכרות בבקבוק המכיל 3 מ"ל המספיק לכ־12 ליטר חלב. המחיר (ל־50 טבליות) – 25.40 שקל, טיפות – 10.70 שקל.

גם שחיינים טובים עלולים לטבוע

מדי שנה טובעים מתרחצים במקומות רחצה שונים בארץ. אגף הרפואה של מגן דוד אדום תורם מידע לשחיינים ומדריך כיצד לנהוג במקרה טביעה

מאת מערכת "הארץ"

הים הוא פיתוי גדול – אך הסכנה האורבת בו גדולה למי שאינו זהיר. אגף הרפואה של מגן דוד אדום פרסם באחרונה מספר הנחיות לציבור הפוקד את חופי הרחצה של הים התיכון ושל בריכות הש־חייה, כדי למנוע קרבנות מיותרים.

אנשים טובעים בגלל סיבות שונות. בראש ובראשונה בגלל בהלה ועייפות. סיבה זו נכונה גם לגבי אנשים שיודעים לשחות וגם לגבי כאלה שאינם יודעים לשחות. לעתים קרובות גם שחיינים טובים אינם מעריכים נכונה את יכולתם לשחות למרחקים ארוכים. כשהם עייפים ומבוהלים, השיפוט שלהם עלול להיות מוטעה – במקום לשנות את סגנון השחייה ולצוף, הם ממשיכים לשחות, מאבדים את כוחם ועלולים לטבוע לפני הגיעם לחוף מבטחים.

כשמדובר באנשים שאינם יודעים לשחות, הם נופלים למים או מוצאים עצמם בסיטואציה שאינם יודעים איך להסתדר בה, הם מניעים בפאניקה את ידיהם ורגליהם, מתעייפים על נקלה וטובעים. מה שקורה הוא שבמאמץ להישאר בחיים הם שואפים כמויות גדולות של אוויר וכאשר אינם יכולים יותר להישאר מעל המים הם מתחי־לים לשקוע בעודם ממשיכים לנסות ולשאוף אוויר. כשאדם העומד לטבוע, עושה זאת, נכנסים המים לפיו ולאפו והוא מתחיל לבלוע כמויות גדולות של מים באופן בלתי רצוני. כשהמים מגיעים לגרון, נגרם רפלקס של עווית הסוגר את כל דרכי הנשימה בצורה כה יעילה, שרק כמות מים קטנה ביותר יכולה להגיע לריאות. אך לאחר שהקרבן מאבד את הכרתו, העווית הזו משתחררת באופן הדרגתי ומתאפשרת כניסת המים לתוך הריאות. אם לא מגיע אליו מציל במהירות, הקרבן ימות תוך זמן קצר מחוסר חמצן.

לעתים גם בעיות רפואיות גורמות טביעה. אנשים מקבלים התקפי לב, שבץ ואפילו התקפים אפילפטיים (מחלת הנפילה) כשהם נמצאים מתחת למים. צוללנים טובעים כשהם מאבדים את הכרתם בגלל מכה שקיבלו בראשם מעצמים הנמצאים מתחת למים, או מציפה מהירה לאחר צלילה עמוקה בשל שינויי לחץ.

להלן מספר הנחיות לטיפול חירום בטובע, במקביל להזעקת צוות מקצועי של מגן דוד אדום:

● לעולם אל תיכנס למים להציל טובע אם אינך שחיין טוב בעצמך, מפני שהתוצאה יכולה להיות שני טובעים במקום אחד.

● ברגע שמגיעים לקרבן הטביעה יש להתחיל בטיפול החירום – הנשמה החייאה – ואין לעכבו.

● אם הטובע מחוסר הכרה, הפוך אותו מיד על גבו ופתח דרך לאוויר.

● אם הטובע אינו מתחיל לנשום כאשר דרך האוויר שלו נפתחת, התחל בהנשמה פה לפה עוד לפני שהוצא הטובע מן הים.

● כאשר הוצא טובע מן המים בדוק במהירות אם יש לו דופק. אם אין דופק, החל בעיסוי לב, במקביל לפעולות הנשמה, בקצב של שתי הנשמות ו־15 לחיצות עיסוי לב.

● אם ברשותך או ברשות חובש החוף חמצן – יש לתיתו בהקדם האפשרי.

● אל תבזבז זמן בניסיון להוציא מים מן הריאות של החולה. ברוב המקרים לא יהיו מים בריאות בגלל עווית הגרון.

● החולה עלול לפלוט, עקב הגירוי, כמויות גדולות של מים וחומרים אחרים מקיבתו. היה מוכן לכך, גלגל אותו במהירות על צידו ושאב את החומר מפיו, לניקוי ופינוי דרכי הנשימה.

● העבר את החולה למתקן רפואי ללא דיחוי ואם נחוץ המשך במאמצי ההחייאה (הנשמה ועיסוי לב) גם בעת הנסיעה.

בימים אלה מנפיק מגן דוד אדום כרטיס החייאה בדמות כרטיס אשראי, שבו מפורטות הוראות טיפול בטובע, כמו הנשמה ועיסוי לב, המומלץ בקרב כל מי שעבר קורס החייאה או קורס לעזרה ראשונה.

דחפון
שירות המודעות הטלפוני של הארץ
לבעלי כרטיס אשראי
03-611001

אד סאנדרס, מאנשי דוקאקיס

הפרקליט היהודי מדרום־קליפורניה היה פעיל כמעט בכל מערכות הבחירות של המועמדים הדמוקרטים לנשיאות. הוא מאמין שהמועמד שלו, אם ייבחר, יביא לפתרון הסכסוך במזרח התיכון

מאת בני לנדאו

לוס אנג'לס
בינואר 1987, הבחין עורך־הדין הקליפורני אד סאנדרס בידיעה צנועה שהתפרסמה באחד מעמודי הפנים של "ניו יורק טיימס". דווח בה כי מושלה הדמוקרטי של מסצ'וסטס, מייקל דוקאקיס, שוקל להתמודד על מועמדות מפלגתו בבחירות לנשיאות ארה"ב. סאנדרס, מהבולטים במנהיגי הקהילה היהודית בארה"ב, מבכירי יועציו של הנשיא קארטר לענייני המזרח התיכון, סבר כי זה רעיון נבון. ברכבסקם בילצל לרעיית המושל, קיטי דוקאקיס, האיץ בה לדחוק את ידי בעלה. "תגידי לו לרוץ" וכזר לו כי אמר לה. "דוז ואני נעשה כמיטב יכולתנו לסייע". זו היתה אחת מהבעיות־התמיכה המוקדמות שהושג המושל מחוץ לגבולות מדינתו והראשונה שהגיעה מדרום־קליפורניה.

סאנדרס, בן 66, צבר בפעילותו הפוליטית אוצר מרשים של ניסיון, קשרים, בינה וחיבור הנמשכים על־פני ארבעים שנה. הוא היה פעיל כמעט בכל אחד ממסעות הבחירות של המועמדים הדמוקרטים. זה מרכזים. שנתיים — 1978–1979 — שבו משרתו באגף המערבי של הבית הלבן, תקופה הכי־משמעותית בחייו. הוא מקווה כי בשנתיים הוף "הרם למסה דברים טובים", ובכללם הסכם קמפ דייוויד. אותן שנים התוודע לקיטי דוקאקיס. השניים שיתפו בוועדת השואה שהיתה אמורה להקים מוזיאון השואה העולמי בוואשינגטון. היא הרשימה אותו כ"אשה יוצאת מוכלל". הוא סבור שהיא פעילה, פקחית, וגאה במורשתה היהודית. "ישראל והיהדות", הוא מבטיח, "הן חלק מחייה". מניעי תמיכתו של סאנדרס, האיש המייצג את מגמה דוקאקיס בקרב הקהילה היהודית בדרום־קליפורניה, אינם נובעים מרקע האתני אלא מהיותו אוהב ישראל ודמוקרט מושבע.

פתרון לסכסוך במזה"ת

אמנם הוא מאמין כי בשנה הבאה ייערך באגף המערבי של הבית הלבן סדר פסח — מרהמתם. פרסי־אך לא עבודה כבסימנטלית זו היא המשפיעה על שיקוליו. לדעתו, גם לא יתחולל השנה בקרב הקהילה היהודית ויכוח על טיב היחסים שבין הממשלים השונים לבין ישראל.

"איתני יושב כאן ואומר שהממשל הרפובליקאי היה רע מאד לישראל", הוא מבהיר. "אין זה כך. זה היה ממשל טוב לישראל. אבל אם עלי לבחור בין שני מועמדים האמורים להגשים את מדיניות העתיד של אמריקה — אני בוחר במייקל דוקאקיס".

לפני יותר משנה, בתחילת אפריל, כבר כינס סאנדרס מפגש היכרות ראשון בין חוג מכריו הקליפורניים לבין אשת המושל המבקרת. כמאה איש לגמו יין צונן במסעדה אנינה בגבעות הלום ולחצו את ידי האורחת ממסצ'וסטס. תוך כמה שבועות הגיע המועמד עצמו לסדרת מפגשי היכרות דומים עם כמה סקינים־ואוהדים בעלי מהלכים. דוקאקיס חסר הכאריזמה והאמן או לפלום לו הדרך לבר שש מצורים הדמוקרטים האחרים וסיכויו לא הצטיירו כמזהירים במיוחד. סאנדרס זוכר שהתקשה לגייס כספים בקרב יהודי הקהילה.

אותה תקופה התחיל לגבש דיעה על דוקאקיס המתאר לנשיאות. עתה הוא מרעיף שבחים על רשימת הישגיו, יעילותו הכספית, מידת הגאונה שהוא רוחש למתמודד קרתינג ולי סובלים מתחרתונה, על מעורבותו הפוליטית. "לא יהיה זה נשיא שי אפשר לשבע שנים להלוך בלי שי היה מעורב אישית בניסיון למצוא פתרון לסכסוך במזרח התיכון", הוא מעריך, "דרושים פה מאמץ אישי ויכולת שכנוע. תהליך השלום מחייב השתתפות פעילה ומלאה של ארה"ב כדי להוליך תוצאה. נראה לי שדוקאקיס יוכל לסייע בכך".

הדרך של בוש

סאנדרס מכיר באתגר האנטי־ישראלי המגולם ברמותו של ג'סי ג'קסון. תגובתו חד־משמעית: המטיף השחור "בלתי קביל להדוקר". לבטח לא כמועמד המפלגה לסגנות הנשיא. "כל מי שמתחבק עם ערפאת ומסרב לגנות את החבה מלואיס פאראקאן (מנהיגה האנטישמי של 'אומת האיסלאם') אינו קביל עלי ולא איכפת לי מה צבע עורו," הוא אומר. הוא משוכנע כי ההחלטה שתפול בסופו של דבר "לא תגרום לו לחוש אי־נוחות", הוא מציע להמתין ולהיווכח.

"יש שביקשו לכלול סעיף פרו־פלשתיני במצע הדמוקרטי", הוא אומר. "אנשי דוקאקיס סירבו בתוקף. הם מתחו את הקו במקום הנכון. ניתן להעניק לג'קסון פרוזה־פעולה בתחומים שבהם לא יסכן את ארה"ב או את ישראל. הוא יכול להיות יעיל מאד, למשל, במנהיג מסע המלחמה בסמים, אפילו כמגשר קאבינט. אבל אין שום אפשרות שיוטל עליו לקיים מגעים או לעשות מהלך דיפלומטי כלשהו במזרח התיכון".

האם תוטל המשימה על ג'ימי קארטר? סאנדרס מכיר בעניין המתמשך שמפגין הנשיא־לשעבר בבעיות האיזור. "אין לי כל סיבה להאמין שזה יקרה", הוא מעריך בכנות. "אישית, אני סבור שאם אבן יעלה בידו להביא את ירדן וישראל לחתום על הסכם שלום, זה יהיה נפלא".

אך סאנדרס הוא עורך דינו של מארשל עוראלו, איש־העסקים היהודי החולש על מערכת השבוע הרפובליקאית בקרב הקהילה היהודית בדרום־קליפורניה. "אני מאחל למגישל כל טוב," הוא מחייך. "אנו זקוקים ליהודים בשני המפלגות. אבל הרשה לי לומר לך כמה מלים על ג'ורג' בוש. הידע שהפגין בענייני המזרח התיכון אינו עומד בשום יחס למספר השנים ששירת בממשל. כשביקר בירדן, לפני שנים אחדות, הציע כי מסוק של חיל־האוויר הישראלי יבוא לאסוף אותו מעמאן. האיש עתיר־הניסיון הזה לא ידע דבר, על הסיוע ללוחמי הקונטרה, משלוחי הנשק לאייתוללה, עסקי הסמים של נורייגה. מה הוא עשה שם שבע שנים? מה הוא כן יודע? ובאשר למחויבותו כלפי ישראל — האינסטינקט שלי הוא שברגע האמת, סביר יותר שבוש יהיה זה שיכפה עליה פתרון בניגוד לרצונה".

אד סאנדרס. סיכויים למחזר של פסח בבית הלבן

כדמוקרט מושבע, כמו שהעניק לנשיא פראנקלין רוזוולט את הקול הראשון בחייו, בעת שירותו כאיש חיל־האוויר — מסכים סאנדרס כי אין הוא חסר פניות לחלוטין. "אני משום חושב שדוקאקיס הוא איש חזק ועצמאי", הוא אומר. "בוש, לעומת זאת, אינו מתפקד במיטבו במצבי לחץ".

את פעילותו הארגונית מקיים סאנדרס במסגרת מנגנון הבחירות הכללי של המועמד. אין לו משרדים או סוללת טלפנים והוא אינו נזקק לשירותי אידסופית של פגישות. הוא נראה כסומך על תגובתם המסורתית של יהודי קליפורניה כלפי נושא הדגל הליבראלי בענייני הסער הפוליטי, המלחמה בסמים, מערכת החינוך והפער הכלכלי המתרחב שבין עניים ועשירים. "אפילו וולטר מונדייל גרף 67% מקולות היהודים בעת שהתמודד נגד רייגן", הוא אומר. "דוקאקיס יקבל הרבה יותר. הוא יהיה הנשיא הבא של ארה"ב".

חרף הביטחון המופגן, הוא מסכים להערכה הרווחת כי המירוץ יהיה צמוד ועשוי להיות מכרע ממש על קו הסיום, בקליפורניה. בלוס אנג'לס מעריכים כי במקרה של ניצחון אין להוציא מכלל אפשרות שלדמוקראט הותיק תוצע משרה בקאבינט. הוא עצמו אינו רואה הצעה כזאת באופק ואינו שש לקראתה. "לפני עשר שנים", הוא אומר, "יכולתי להקדיש שנתיים מחיי לוואשינגטון. כעת יש לי משרד פעיל וארבעה נכדים".

הקללה החדשה של אירופה

Newsweek
מיוחד ל"הארץ"

"הפלישה לגרמניה 1988" — מלים אלה התנוססו על חולצות הטי של הבריטים. נחיל של חובבי כדורגל מארץ י"ז נחת במערב גרמניה בשבוע שעבר כדי לצפות בנבחרת הלאומית של ארצם במשחקי אליפות אירופה. רבים מהם שהו התכתשו לאורך כל הדרך משטוטגארט, עבור בדיסלדורף ועד לפרנקפורט. הבריונים שהיו לבושים בצבעי היוניון ג'ק, זימרו כל הזמן "אל נצור המלכה", ניפצו חלונות, השתוללו בבארים וצעדו ברחובות כשהם מחפשים הזדמנות להתגרות.

עשרות אנשים נפצעו והמשטרה עצרה מאות אנגלים, כמו גם את הצעירים שהתכתשו עמם. תגרה מאסיבית זו היתה הראשונה, מאז 1985. באותה שנה גירשו מקיני ההתאחדויות ספורט באירופה את מועדוני הכדורגל המקצועי בבריטניה משורותיהם בעקבות התגרה בה פתחו חובבי כדורגל אנגלים באיצטדיון בבריסל שבמהלכה נהרגו 39 צופים. לאחר אירועי השבוע שעבר החליטה התאחדות הכדורגל הבריטית לא ללחוץ למען החזרת המועדונים הבריטיים למשחקים ביבשת. אמר ראש ההתאחדות דיק ראגבי "אני חושב שנקבל בעניין זה תמיכה של 100% מהאנשים בבית".

ראש הממשלה מרגרט תאצ'ר, שהוקיעה את האירועים במערב גרמניה כ"חרפה לחברה תרבותית", התגרה עם יועציה הבכירים כדי לשקול את האפשרות להטיל הגבלות על מסעות למשחקי כדורגל מעבר לים. אפילו לפני השבוע שעבר הוצפה הממשלה בתלונות של התיירותיות בחו"ל של היוביגם — הצעירים המאוימים של בריטניה — מילת סלנג, הישנוה של המלה ביוס. בריונים בריטים המבבים לשתות לשכרה, המתפתים על ידי מסעות חבילה זולים הנופש בחו"ל, הפכו לקללתה של אירופה. [illegible]

בחו"ל עלה ב־36% בששת החודשים האחרונים.

כדי להתמודד עם הבעייה מינתה לונדון עד 18 קונסולי כבוד [illegible] ותכננה מסע הסברה בטלוויזיה המזהיר נופשים מפני התנהגות לא אחראית. תאצ'ר שיגרה את [illegible]

הוליגאן: הזדמנות להתגרות

האלימות הגרועים ביותר של הידבים. פקידים ספרדיים סיפרו לו כיצד תוקפים יוביגם שיכורים מלצרים, עושים את צרכיהם בבריכות שחייה ומחוללים שמות בחדרי בתי מלון. אנטוניו טור, ראש העירייה של [illegible], סיפר כי נאלץ לאסור על הילולות הסכיאה, להוסיף עד 50 שוטרים לרחובי מחוזות ולהקים בה מקומי של משגיחים דוברי אנגלית שיסיירו ברחובות עיירת הנופש. "נמאס לנו", אמר טור. "אנחנו מתכוונים לשים קץ לדיכוי הזה של צעירים בריטים, כך שבני אדם רגילים יוכלו לבלות כאן את ימי החופשה שלהם".

ממה נובעת התפרצות שלוחת הרסן הזאת בקרב עם בעל מוניטין של נימוסים טובים? כמות התיאוריות אינה נופלת ממספר המומחים. לעין בולטת העובדה שבריוני הכדורגל הבריטים לא [illegible]. יש התולים את הקולר בחוויית הלאומית הבריטית [illegible]. מבקריה של תאצ'ר מייחסים את הדבר למדיניותה. "לו כולם היו מובטלים — איך היו יכולים להרשות לעצמם בילוי חופשה בקוסטה בראווה?" אמרו בלגלוג מקורבי ממשלה.

אך שהאלימות נובעת והלכת כמעט בכל השכבות החברתיות, בבריטניה שלווה יחסית. אשתקד אירעו בלונדון, העיר בת שבעת המיליונים 22,626 מקרים אלימים ו־1947 מעשי רצח בלבד, לעומת 1,672 מעשי רצח ו־148,313 מעשי אלימות [illegible]. אולם זו היא נחמה פורתא לבריטים [illegible]

הטור שלי / נתן דונביץ

בחירות ובלונים

ערב הבחירות הקודמות לכנסת נשמעו קולות רמים, להציב את יצחק נבון בראש רשימת המערך לכנסת. פרס ורבין נכונו על הציבור — אמרו — ויצחק נבון יגרוף המוני קולות. היו שהוסיפו שהוא אישיות כריזמטית. גם כל עדות המזרח יצביעו בשבילו. ובנוסף לכל אלה, הוא ינהיג את המערך, כפי שאחרים אינם יכולים לעשות.

בפרוס הבחירות לכנסת, הפעם, נשמע שמו של יצחק נבון בקול ענות חלושה. הורידו אותו, בהחלטה מהירה, מן המקום השני לשלישי, לטובת יצחק רבין. אילו היו מורידים אותו למקום הרביעי, יתכן שהיה משמיע קול מחאה. יתכן שהיה פורש והציבור לא היה זועק חמס, לא היה יוצא להפגין. לאחר קדנציה אחת נתגלה יצחק נבון לציבור במשקלו האמיתי, פחות או יותר.

מעניין נובע הפער הזה, בין ארבע השנים? נבון לא עשה שום פאשלה נוראה. לא גרם מפלה למפלגתו. הוא אינו שונה בהרבה מחבריו בהנהגת המפלגה, או משכניו השרים ליד שולחן הממשלה. אז, מה קרה?

קרה דבר פשוט, שאירע בארצות־הברית, בעבר, כמה פעמים, ובגדול. משקלו האמיתי נתגלה בארבע השנים הללו כאינו מתאים, ואפילו רחוק, מן הדימוי שנוצר לו בציבור, בתום תקופת כהונתו כנשיא המדינה. לשבחו של נבון ייאמר שהוא לא נעזר במשרד יחסי־ציבור, בבלונים, בסטיקרים, בכרזות ושלטים הנישאים בידי בני המשפחה או החמולה. נועם דיבורו, כמה מהליכותיו העצמאיות (המתרגשות) ודימויו [illegible], צייר אותו בעיני חלק מן הציבור כמנהיג הרצוי. אפילו שתכונותיו של מנהיג טוב מנוגדות, בדרך כלל, לתכונות שציינתי. מנהיג מצטייר בעיני הציבור כנחוש בדיבורו ובמעשיו, חותך דברים, מקבל החלטות ועושה מעשים גם כאשר אינם פופולאריים.

הסקרים, בחודשים שלפני הבחירות הקודמות, הצביעו על הערצת נבון. אולי, כך נראה לי, שהנשאלים לא הכירו את נבון. האם הם מכירים את המועמדים ואת הנבחרים האחרים? לא תמיד. והמונים בכיכרות ובשווקים, שרקדו ברגליהם, וזעקו, בקצבות "בגין! בגין! בגין!" — האם הכירו את מצבו הנפשי של האיש המבצע לפניהם, בפאתוס רב? האם הם מכירים את אלה, אשר למענם, ישאגו, בשירה אדירה — "דוד מלך ישראל" או "אריק מלך ישראל".

מה הם יודעים עליהם? מעט מאד. הם לא ידעו כמעט דבר על השינויים הקטסטרופליים במצב רוחו של מנחם בגין. לא בשנה האחרונה, או בשלוש השנים האחרונות. מאז ומעולם האיש היה נוטה מדיכאון עמוק לשיכרון־חושים, ונותן ממנו כמעט בגלוי. היום, אומנתי להאשים בכל את התקשורת, מוגזם, מאד מוגזם. אבל, גם לתקשורת חלק ביצירת הפערים הללו, שכן המציאות לרוב מה. והעיתונאים צעירים מכבדים היום אשף פיננסי, בכתבות גדולות ומרהיבות, ולמחרת יתאר את נפילתו המרהיבה. כך גם יתארו את הפוליטיקאים.

בעבר הרחוק, הכיר הבוחר היהודי את גבוריו בגולה או ביישוב הקטן בארץ היכרות אישית. הכל קרוב לבוחר, או במחכבות האישית שלו. בעיירה בינו פרנסים וגבאים על־פי מעשיהם או התנהגותם, או בשם שראו לבחור כבתאריכים. פה, בארץ, בתל־אביב של שנות השלושים, כבר עבדו מכונות־דקלים בחוצות העיר, ערב בחירות, וקראו לבחור לבעו פלוני. הבוחר יכלו רק לזרו את הבוחר, או להכיר לו. אבל הדימוי נוצר באוזה בלתי אמצעי. הכירו את האיש, בקיבוץ במושב, או באסיפות שנאם בהן.

אינני מתכוון להשקיע מיקוד בנוסטלגיה, כה גם סוציולוגיה מעוותת, ומבקשת לזכור רק את מה שהלב רוצה לזכור. הכוונה לסים את הרגש על הריחוק שבין הבוחר לנבחר, בתנופה הגדולה. שתי המפלגות הגדולות, העבודה והליכוד, עינו בחוזות "דמוקרטיה". כבה באה הדמוקרטיה לכלל ביטוי בבחירה שהבוחר אנשים, המתאימים לרוב גדול והמונים, באו בבמעבקים האת החלק הגדול הם בבירים רק בפסקי. או אינם כבירים כלל. לא היתה להם בעיה בבחירתם של הגבורסבים. אי שאוהבים אותם, או שונאים אותם. וגם הרגשות הללו נקבעים, בדרך כלל, מתוך ידיעה חלקית, בלב באמצעות התקשורת, או תעשיית יחסי־הציבור והריבום האישי, הפוחת, תמורת תשלום, במצבים כאלה. "ככה באמריקה". אבל, אמריקה היא אמריקה, וזה מה שכאן הוא קריקטורה של אמריקה. ובחירות הנעוכה בקריקטורה של דמוקרטיה.

ראו מה בטלוויזיה, בתעבה על בחירות בארצות־הברית, והנבחנים לחקות. ככל פרוחנו של הבינעבד ממרכזי האוכלוסיה הגדולים גדול יותר — כן גדל טמוקי. האם שכחנו לב כי בעיקר הכין כפתורי בייד, סטיקרים, כרזות וחולצות מודפסות? ישובים קבים מתקים את מה שהם רואים בטלוויזיה.

מדריכי תיירים מספרים, כי ישראלים לארצסים המגיעים לאמריקה בטיול מאורגן שואלים באיזה רחוב יוכלו לפגוש את הבלשים [illegible], בעבודתם, או האם יוכלו לבקר בבית־הדין הלילי שבו מכהן "השופט [illegible]", מהטלוויזיה.

בקיצור: האם באמת יודע הבוחר הישראלי, באיזה הוא, למי הוא נותן את קולו?

משפט / חיים ברנזון

הקפדה על מראית פני הצדק

יוסף חבובה העומד לדין פלילי בבית־משפט השלום בקצרין שברמת הגולן. במהלך המשפט ביקש הנאשם משופט השלום ע. אלופי, שישב בדין, לפסול את עצמו — אך השופט דחה את הבקשה. הנאשם פנה לנשיא ביהמ"ש העליון בערעור מיוחד על החלטת השופט שלא לפסול עצמו, והנשיא מאיר שמגר דחה את רוב טענותיו. אך בשל טענה אחת — שהשופט נסע במכוניתו של התובע — בהיעדר הנאשם, והליכו השופט שמגר, לשם הזהירות, להעביר את הדיון המשפטי לשופט אחר.

הנשיא מאיר שמגר קבע את העובדות והמסקנות הבאות:

● שופט השלום אישר בי הולכתו כי נהג להסיע את התובע במכוניתו בתום הדיונים.

● השופט לא נסע ברכבו של התובע אלא הוא שהסיע את התובע במכוניתו, וזאת כמחווה אנושית במקום בירה, שהתחבורה הציבורית בו מועטה, ובשעות הבוקר המאוחרות כאשר כל המתדיינים שבו לביתם. כך עשה השופט גם לגבי פקידי בית המשפט, שוטרים ועדים שלא מצאו תחבורה.

● עוד ב־1984 התווה בית המשפט העליון כללים כדי להבטיח את מראית פני הצדק ולמנוע השרנות בשופט לאחר מעשה, גם אם בהטנות של נאשם אין מאומה פרט להשרנות שלא במקומה.

● מאותו תקדים, שבו נסעו הנאשם, השופט והתובע, בצוותא ברכב משטרתי, ניתן ללמוד עד כמה רצויה זהירות לפני נקיטת כל מהלך אשר משמעותו עלולה להתפרש לכאן או לכאן ולהשפיע על מראיתו של הצדק או לעורר ספק באי־התלות השיפוטית המלאה.

השופט עריאל אלופי

● גם בעיני הרואים צל הרים כהרים רצוי שבית־המשפט יגזור על עצמו להתרחק ממצבים שבהם השופט נוסע ברכב משטרתי אף אם הנאשם או פרקליטו נוכחים.

● חובה על כל שופט שלא יוכל שיהיה על נושא הנתון בטיפולו, בתוקף תפקידו. ודאי שלא יעשה כן עם גורמי משטרה. אולם כדי למנוע ניחושים והשערות על בית־המשפט להיות תחום ביטי הוא מבחינת אורחותיו ולצורך מראית פני הדברים, אפילו במידה הנדרשת מעבר להכרח, כדי לבסס להרחיק כל ספק.

● כל האמור בתקדים הנ"ל חל לא רק על נסיעה ברכב משטרתי אלא על כל נסיעה בצוותא של השופט עם התובע בהיעדר הנאשם.

● במקרה הנדון לא היה צריך לעלות הרהור שמא שוחח השופט עם התובע על משפטו של יוסף חבובה אך הנסיבות מצדיקות את שחרור השופט מכל סיכון של לעז לאחר מעשה.

(ב.ש. 589/88)

עוד אחד שאכל אותה...

"התיישבנו במסעדה שאינה מנסה אפילו למצוא לה שם עברי והיא "סטייק האוס, ווייט הול". לא התחרטנו.

הגימיק של המקום הוא אומצות גדולות של כל סוגי הבקר והעגל. הקטנה ביותר 200 גרם. יש גם 800 גר' ויש גם צלע עגל 1,000 גרם. ומי שמצליח לגמור אותה, כך מבטיח המקום, מקבל מנה נוספת.

יש גם סלטים בשירות עצמי ויש גם מנות ראשונות. הסלטים טעימים וסטייק אחד אחד.

השירות מהיר ונעים. האוכל טרי ועסיסי. פשוט מקום טוב ובמיוחד לרעבים. ללא שום דמיון למה שבארצנו קוראים "סטייק".

■ עמוס קינן - ידיעות אחרונות

steak house® WHITE HALL
ת"א - מנדלי 6, טל. 03-249282
רעננה - אחוזה 198 מרכז גולן 052-445206

נגיסה אחת תשכנע אותך

מלחמה מהאוויר בדליקות

תוכנית חדשה רחבת היקף להיערכות מחדש של המערך האווירי בארץ למלחמה בשריפות נבחנת בימים אלה על ידי שר התחבורה, חיים קורפו. במרכז התוכנית, הרכישה של שני מטוסים מרגמים חדישים — ראשונים מסוגם בישראל לכיבוי דליקות מהאוויר. התוכנית גובשה במינהל התעופה האזרחית בסיוע חברת "כימאוויר", בעקבות הליקויים החמורים שנחשפו בהתמודדות עם כיבוי דליקות מהאוויר, במהלך השתוללותן של שריפות הענק הרבות בתקופה האחרונה בכל רחבי הארץ.

תיק תעופה

/ זוהר בלומנקרנץ

שני המטוסים האמפיביים מסוג "ממגייך מים" תוצרת "קנדאייר" מסוגלים לשאת 10 טון מים בגיחה אחת ולתרלק בשאיבה את מכליהם בתוך דקות ספורות, ישירות ממאגר המים, כלול מעל גלי הים. במקביל מציעה התוכנית להקים מערך שרשה חדש של מטוסים קטנים, מסוג המטוסים הקיימים בחברות הריסוס כמו "כימאוויר" ו"מרום". מטוסים אלה יוצבו דרך קבע במנחתים קבועים אשר יהיו פזורים ברחבי הארץ וישמשו להנקות במקרי חרום.

התוכנית החדשה אף מציעה להשתמש דרך קבע במטוסים הקלים לצרכי איתור מקורות אש, כדי להפניק מטוסי כיבוי בשלבים המוקדמים של גילויה. המטוסים לכיבוי שריפות הנמצאים בשימוש היום יכולים לשאת עד 1.5 טונות מים בלבד והם חייבים להתרלק מהקרקע בלבד. הוצאתה לפועל של התוכנית החדשה תהיה כרוכה בהקצאת משאבים כספיים, שלהשגתם יצטרכו להתגייס הגורמים השונים הקשורים לנושא.

אצל חברות התעופה

● אל על, המסיקה בשלב זה קבלתם של חברים חדשים למועדון "המלך דוד", שהוא מועדון סגור של נוסעים המרבים לנסוע במהלך השנה לחו"ל ונהנים בשל כך משורה הטבות והערפות. דובר החברה נחמן קליימן הסביר בתגובה, כי מדובר בהפסקה זמנית בלבד שנועדה לארגון ולבדיקת מספר החברים במועדון על מנת שחברת התעופה תוכל לעמוד בהתחייבויותיה למתן השירותים ברמה הנאותה.

● סניף ישראל של נתיבי אוויר אוסטריים הגדיל בשנה האחרונה את היקף מכירותיו בקו־ בית שני המריבות ב־62% לעומת 86'. מנכ"ל החברה בארץ, אלי מגר, אמר כי הגידול נבע בעיקר מעליית בתנועת הנוסעים בין שתי המדינות וכן מכך שרבים השתמשו בשירותי חברת התעופה לוינה, כדי להמשיך משם ולהגיע למדינות מזרח אירופה.

● לופטהנזה מבקשת להפעיל טיסות לסין העממית. דובר החברה בישראל יצחק זרעוני מסר, כי הבקשה הוגשה בהמשך להסכם תעופה שנחתם בין ממשלות גרמניה המערבית לבריה"מ דווקא, על ביצוען של טיסות בנתיב סיבירי למזרח הרחוק. קו התעופה החדש הישיר לטוקיו שתפעיל החברה מה־1 ביולי, יאפשר את משך קיצור זמן הטיסה מ־17 ל־12 שעות מאירופה למזרח הרחוק. לדבריו נוסעים מישראל יוכלו להשתלב בטיסה זו שתתבצע דרך פרנקפורט.

● סוויסאייר הולה במתן שירות ייחודי ויוצא דופן בתחום הבידוק המסחרי בשוויץ. דוברת החברה בארץ אסתר ודמר מסרה, כי ע"פ שירות חדש זה, ניתן יהיה לבצע את בדוק המכס ואת מסירת המזוודות בתחנות הרכבת המרכזיות בערים גדולות והגמת ציריך.

● אליטליה תפעיל הקיץ קוים חדשים ממילנו להמבורג, מנצ'סטר, אמסטרדם ואיסטנבול וכן מפירנצה לפריס ולמינכן. בנוסף לכך תגדיל תדירות הטיסות מרומא וממילנו לערים הראשיות באירופה.

● סייראייר נכנסה אף היא לתחום הפעלת המושב בין סוכני הנסיעות והתיירות בארץ. מנכ"ל החברה בישראל סר סילברמן מסר, כי 50 סוכני נסיעות ותיירות מרחבי הארץ השתתפו ביום עיון השתלמות שאירגנה חברת התעופה בנושא זה במלון קרלטון בת"א.

בימה חופשית

לפרוץ את הגדרה

הסדר במזרח הדומה לזה שבסיני, יבטיח אותנו מסכנות טרור ומלחמה

מאת תא"ל (מיל') יואל בן־פורת

הכותב שירת בחיל המודיעין ושימש דובר צה"ל. נמנה עם המועצה לביטחון ושלום.

הנוסחה "הסדר סיני" כניגוד ל"הסכם שלום" אינו מקרה או פליטת קולמוס. אינני מאמין בסיכוי להסכם שלום בדור הזה עם הערבים. המירב שניתן להשיג הוא בדומה למה שיש לנו עם מצרים: הסדר קמפ דייוויד. סיני, כבטס ביטחוני, טריטוריאלי, בתוך חיץ מרחבי המעניק התרעה לצה"ל — כאילו הוא בידינו. צבא בינלאומי יושב שם, לוודא שאכן הפירוז מתקיים. אם יפרו המצרים את הפירוז, תדע על כך ישראל מיד. האם יעז לנוע מזרחה, יש להביזה. צה"ל ינוע מערבה ויגיפום את מירב השטח ללא מלחמה.

על קווים אלה, פחות או יותר, ניתן גם להשיג הסדר בגזרה המזרחית. היא תהיה מפורזת וכוח בינלאומי יפקח על הפירוז. גם שם, בדומה לסיני, אם יאפיין השלטון להפר את כללי הפירוז, ועוד כלליים מגבילים נוספים אשר בהסכם, יוכל צה"ל להיכנס לשטח הריק מצבא עוין והבלתי מבוצר. הוא ינוע עד שיתייצב במורדות השומרון ויהודה המזרחיים. סידור זה עדיף על כיסים של צה"ל בתוך המדינה הירדנית או הפלשתינית אשר בירתה רבת־עמון. המדינה הפלשתינית המפורזת גם תדאג למניעת טרור, ולא — יזהה את מי להעניש.

אני כותב דברים אלה כמי שהצטרף למועצה לביטחון ולשלום. מאז שם קמה נעשה בראשונה ניסיון רציני לכדר את סוגיית השבת השטחים מהיבט הביטחון ברמה הלאומית והציבורית, ובידי מוסמכים לדבר. ברשימת חברי המועצה נמנים עשרות קצינים בדרגות אלוף־משנה עד אלוף, כולם לוחמים ותיקים, ועוד אקדמאים בכל תחומי החברה, אנשי ציבור ומשק. צריך להיות אטום ואולי אויל כדי להבין שהחבורה הזאת אינה מוסמכת לקבוע, שלרוב השטחים אין ערך ביטחוני מכריע, עוד כמה שיקבל אפשרות של הסדר אמין.

רבע תריסר מקרב אלופי הימין יוצאים ומציג נגד השקפות אנשי המועצה, תוך שהם נתלים בנימוקי בטריטוריות. לאמור, בעוד אלופי המועצה פוגעים בהרתעה, גורמות לדמורליזציה, מעודדות את רוח המלחמה של הערבים, ועוד מיני דברי הבל. אילו כי הרבה תלוי, היותי מציע להם להצטרף למועצה. על־מנת לשוות לה אופי כלל־לאומי וכדי למנוע לוחמשיניים שהיא הופכת של מפלגה מסוימת. כדי שיהיה עימות והמועצה לא תתבשל במיץ של עצמה ותשכנע את המשוכנעים.

ואת לדעת: אם יש למועצה זו סיכוי להשפיע, הרי זה בסביבה למנהיגי הימין הצעירים, הנבונים והבירוביבר. אין לה סיכוי לשכנע את עובדי האבנים, הגבעות, והציפים אשר בהרי יהודה ושומרון, וגם לא את חובבי הנכסים. יש לה סיכוי לשכנע את אלה בימין הרואים בשטחים נכס ביטחוני.

הרבה בתתי־יסוד השתנו מאז שנאלצנו לצאת למלחמה ב־1967 ולכבוש את יהודה ושומרון. בימים ההם, לצורך התרעה בפני מטוסים תוקפים, נדרשו שטחים גבוהים להציב בהם מתקני מכ"ם. כיום מטוסי האיזאוקס, לסוגיהם יש תוליה, אפילו טוב יותר, לגבלאות. כך גם השתכללו מבניקות הפירוז והפיקוח עליו. אנו יודעים כאת מני סיכוני עם המצרים בסיני.

עד 1982 לערך סברתי גם אני שיש להתעקש על השטחים, גם אם תנאי לכך היא הכנת מלחמה או מלחמות נוספות. מאז שיניתי את דעתי. עתה ברור לי שאין לנו דרך שלישית, ולא זה בלמ"ח, כמעט אין עם מי ללכת למלחמה כאשר זו אינה מלחמת־אין־ברירה. אני צופה קושי בהסכמה לאומית ובמוטיבציה להילחם, אם תבוא עלינו מלחמה מכיוון שלא מנענו מבעוד מועד עזו הבהבה להשגה טריטוריאלית.

אנו חיים בדור השלישי של המהפכה הציונית, וככל דור שלישי, זה דור הרוצה לחיות ולא למות. הוא אכשוויסטי במהותו [illegible], והכל עכשיו — ואפילו שלום עכשיו. הציונות התעבבה, ועתה צפויה לה סכנת קנילה. באשר המאזן המספרי בין עלייה לירידה הוא לטובת הירידה, כאשר זו אינה עוד ירידת־גלוויות אלא מקי מחזות, נשקפת סכנה לציונות ולבושרה של ישראל לעמוד בפני אויביה.

נכון שביטחון החיים בארץ אינו גרוע ממה שבאמריקה, אך הדרמית שונה. זו דרמית של מלחמה, טרור, אבנים ובקבוקי תבערה. גם רמת החיים בארץ אינה כה יחודה, לפחות ביחס לאלה מקרב אותם המתקיימים באמריקה משכר ומסחר. וגם אם היא נופלת במעט, היא תוכל להשתפר באופן משמעותי בתוך עשר שנים ושלוש. וזאת באשר תהיה צמיחה במשק, כאשר השקעות הון מבחוץ, מקור הצמיחה הכלכלי היהודי, ואתו העלייה ברמת החיים, הוא תקציב הביטחון. כאשר זה ישתנה באופן משמעותי, בבגינו של הסדר סיני, יזנו מקורות לצמיחה.

הסדר "הסיני" צריך להתקף את שתי המקודות המרכזיות: ביטחון החיים ורמת החיים. וזאת כדי ליצור מציאות חיים שבה ישראלים ירצו לחיות ולא לרדת. יש לקדש את העלייה על יסוד התוח, ולא גורם הדוף של הגולה. זה האחרון בקלם כמעט לחלוטין, כי כאשר מתליך יהודי גולה בגולה הוא מהגר מקייפטאון ללונדון או למלבורן, וממוסקווה לברייטון ביץ'.

כל הטרנספריסטים ואבי השטחים לא יספרו לנו סיפורים, שרק בספיגת אבנים ובקבוקים בהרי שומרון אפשר להגן על ישראל ממזרח. השתחררות מהשטחים תעניק לנו לא רק סיכוי לאי מלחמה, אזר ותיירה לפתח, אלא גם תפמוד אותנו מעשרות אלפים של חוטבי עצים ושואבי מים: היא תבריח את הישראלים לחזור לעבודה.

מציאות של הסדר, אם וכאשר תושג, יכולה לשמש מנוף לחידוש הציונות, לדור הבא. אם יגיעו ב־20 השנים הקרובות מיליון יהודים, נוכל בתוספת כוח זה להיטיב להתמודד עם בעיית ההבנה על ישראל, יותר מאשר בישיבתנו בשטחים, כאשר אנו נשחקים ושוחקים את רוח העם בישראל ומשניאים עצמנו על כל העולם.

צריך להתמודד עם התדמית השאננות, להפעיל את מאגרי השכל היהודי ולהשתחרר מיצרים והאווה. כל אלה הגוילו לנו בהיסטוריה הרחוקה והקרובה משפי־נפש לרוב. כך היה בעבר הרחוק וכך ערב יום הכיפורים, וכך גם עלול לקרות בעתיד.

هكذا من الأصل

صكنا من الاهل

כלכלה ועסקים

הערכה באוצר:

תוכנית הפעלת "אג"ח עתידית" תצא לפועל בתוך שבועיים

לא נקבעה עדיין הדרך לחייב את הציבור לעמוד בהתחייבותו

מאת יהודה שרוני

הנפקתן של איגרות-הזב עתידיות, במסגרת תוכניות האוצר למיחזור כספי פדיון המניות הבנקאיות, מתעכבת.

האוצר הודיע לפני מספר שבועות, כי במסגרת מיחזור הבנקאיות תוצע לציבור המשקיעים האפשרות לרכוש חוזה עתידי לרכישת איגרות חוב. איגרות החוב יונפקו בחודש אוקטובר, עם פדיון הבנקאיות, אך הן יוצאו לציבור כבר היום, בהנפקה במכרז.

במכרז תקבע רמת תשואת של איגרות החוב. באוצר ובבנק ישראל חוששים כי אם איגרות החוב יוקצו במחיר גבוה יחסית (דהיינו בתשואה נמוכה), ועד חודש אוקטובר תעלה התשואה על כלל איגרות החוב הנסחרות בבורסה, יעדיף הציבור שלא לנצל את החוזה, אף-על-פי שהתחייב לכך.

באוצר מתלבטים אילו ביטחונות ניתן יהיה לדרוש מהציבור, על-מנת שזה יעמוד בחוזה (ייתכן שהציבור יידרש לשעבד חלק מהבנקאיות שברשותו).

מדיונים באוצר ובבנק ישראל הובעה ההערכה, כי תוכנית "אג"ח עתידיות" תצא אל הפועל בתוך שבועיים. ההערכה היא שבשלב הראשון יונפקו איגרות חוב באלה בהיקף של 30־50 מיליון שקל לסידרה. אם אלה יצליחו, בשלבים מאוחרים יותר יוגדל היקף ההנפקות.

מרכז ההשקעות יאשר מחר את תוכנית כרמל־אולפינים

מאת יונתן שרמן

מינהלת מרכז ההשקעות תאשר מחר, אם לא יהיו התפתחויות יוצאות דופן, את תוכנית ההשקעות להקמת חברת "כרמל אולפינים", המשותפת לבתי הזיקוק והמפעלים הפטרוכימיים.

ההשקעה המקורית היתה בסכום של כ־85 מיליון דולר, אך מאז שהוגשה לעיון משרדי הממשלה, היא תפחה לכ־100 מיליון דולר עקב עליית מחירים.

זו תהיה ההשקעה היחידה הגדולה ביותר בתחום השנים האחרונות. והיא מהווה נדבך ראשון בתוכנית השקעה כוללת של התעשייה הפטרוכימית, האמורה להסתכם ביותר מ־400 מיליון דולר.

תוכנית ההשקעות שתובא מחר למרכז ההשקעות, כוללת את איחוד מיתקן האתילן של בתי הזיקוק ומפעל הפוליאתילן של המפעלים הפטרוכימיים זה השקעת כ־100 מיליון דולר בהכפלת כושר הייצור של מתקנים אלה.

התוכנית קיבלה את אישורה של ועדת השרים לענייני כלכלה, אשר אישרה לתוכנית מעמד של מפעל מאושר באזור פיתוח ב', אף כי התעשייה הפטרוכימית אינה זכאית כיום להערשה כמפעל מאושר.

כימיקלים לישראל העמידה אשראי גבוה ללא ריבית לחברה צרפתית

במסגרת עיסקה שהבטיחה לכי"ל שיווק כמות גדולה של פוספטים בצרפת

מאת יונתן שרמן

"כימיקלים לישראל" העמידה, באמצעות החברה־הבת "פוספטים בנגב", אשראי ללא ריבית בסכום של 100 מיליון פרנקים (18.7 מיליון דולר) לרשות חברת כימיקלים צרפתית, במסגרת הסכם רב־שנתי שנחתם ביניהן.

מדובר בהלוואה לתקופה של 10 שנים, שהחל להתבצע באחד בינואר 1987, ועל־פיו החברה הצרפתית אמורה לקבל מדי שנה 330 אלף טונות סלע פוספט ל־100 אלף טונות חומצה זרחתית, ובנוסף לרכוש 330 אלף טונות סלע פוספט במחירים מסחריים, מדי שנה.

האשראי ש"פוספטים בנגב" מעניקה לחברה הצרפתית יעמוד לפירעון במשך תקופת החוזה.

יצוין, כי הסכם זה היווה הישג חשוב מאוד לחברת "פוספטים בנגב", בזמנו, שכן הוא איפשר לה להבטיח קליטת כמות גדולה של סלע פוספט בשוק הצרפתי, אשר בעבר רכש את רוב תצרוכתו במרוקו. עם זאת, לא פורסם עד כה כי "פוספטים בנגב" נאלצה להעמיד אשראי בהיקף כה גדול לשם ביצוע העיסקה.

כידוע, "פוספטים בנגב" נתקלה בשנים האחרונות בקשיים, בגלל ירידה חדה של מחירי הפוספטים בעולם.

חגיגה לישראל גם בבריטניה

יהדות בריטניה תציין את חגיגות ה־40 למדינה בירחי תרבות ומסחרי גדול שיתקיים בחודש נובמבר בלונדון וייקרא THE HEART OF ISRAEL. יריד זה יכלול בתוכו חלקים מתערוכת ה־40 המתקיימת החודש בגני התערוכה בתל אביב.

את היריד יזמו אנשי עסקים בריטיים ואלי הון יהודיים, בכריל שטיין ומרווין שין, הוא יציג מגוון הקהל האנגלי, היהודי והלא יהודי, את ישראל, כלכלתה ואופי החיים בה.

אבי בנאור

כור הפסידה גם בעסקי אוניות משא

פעילות זו שלא עלתה יפה לפני כמה שנים, גרמה להפסד של 12 מיליון דולר, אשר חלקו יופיע בדו"חות הכספיים של 1987 • היום תציג כור את ההפסד השנתי הגדול ביותר שספג אי־פעם גוף ישראלי כלשהו: 400 מיליון שקל

מאת יונתן שרמן

סיבה נוספת להפסדי "כור" הולכת ונחשפת בימים אלה. המדובר בעיסקה שנעשתה לפני מספר שנים ובה רכשה "כור", באמצעות החברה הבת "כור סחר", ארבע אוניות משא שנועדו להוביל פוספטים ומטעני צובר אחרים. פעילות זו לא עלתה יפה ו"כור" נאלצה להכיר בהפסד שנגרם מעיסקה זו, בסכום של כ־12 מיליון דולר, אשר חלקו יופיע בדו"חות הכספיים של 1987, שיפורסמו לציבור היום. גם עיסקה זו מוסיפה להפסדים הגבוהים שהצטברו ב"כור".

אגף הכספים ב"כור" דוחה את מלוא ההכרה בהפסדי "כור" מעיסקה זו ומעסקות דומות לעתיד וכעת מתכוננים בכור "לנקות את השולחן" ולמחוק תוצאות של שורה ארוכה של עסקות כושלות משנים קודמות.

"כור" עומדת להציג היום את תוצאותיה הכספיות ל־1987 ובהן יוצג הפסד של כ־400 מיליון שקלים. זה יהיה ההפסד השנתי הגדול ביותר של גוף ישראלי כלשהו. ההפסד המוצג במאזן הוגדל בכמעט 50% בחודש האחרון, מ־280 מיליון שקלים ל־400, בעקבות שינויים שנעשו בדו"חות הכספיים, במטרה להכיר באופן מלא בכל הפסדי העבר ובמלאי מת במפעלים שונים.

גאון — מנקה את השולחן

עסקי נדל"ן / אריה לביא

הבנק לפיתוח התעשייה יחזיר לאיזנברג 1,000 מ"ר, כשליש ממשרדיו בבית אסיה

הבנק לפיתוח התעשייה עומד להגיע להסכם עם חברת בית אסיה, שבבעלות איש העסקים שאול איזנברג, ובמסגרתו יוחזר לחברת בית אסיה כ־1,000 מ"ר ממשרדיו הממוקמים בבית אסיה.

כדי להביא לצמצום הוצאות ביקש הבנק להחזיר לאיזנברג את כל המשרדים, המשתרעים על פני קומה שלמה בבית אסיה בשטח של 2,700 מ"ר, אך חברת בית אסיה לא היתה מוכנה לכך, מאחר שהבנק חתום על חוזה לשכירת המשרדים עד לשנת 1993. משרדי בית אסיה הם מהמפוארים בעיר, והבנק נאלץ לשלם במסגרת החוזה 26.5 דולר למ"ר.

בין קבוצת איזנברג לבין הבנק מונה בורר שיכריע בסכסוך, אך טרם הושג הסכם סופי בעניין.

המגעים בבניין משרדים של 5000 מ"ר, כדי לאכלס בו את כל המשרדים של המוסד המורים בתל־אביב.

להגיע לעיסקה אחרת נכשלו. ראשי המוסד לביטוח לאומי קיוו לעשות עיסקה, שבמסגרתה יקבלו בעבור

מס הכנסה מחפש משרדים

מס הכנסה מחפש 4000 מ"ר משרדים לשכן את יחידות המיסוי, היושבת כיום בנפיצות רבה בבית רומנו בתל אביב. משרד האוצר ניהל מ"מ עם סולל בונה כדי לשכור את המשרדים הראשיים של החברה באולבי, אך העיסקה לא יצאה אל הפועל, משום שסולל בונה מבקשת למכור את המשרדים ולא להשכירם.

מס הכנסה מציע 8 דולרים למ"ר בשכירות, מחיר הנחשב נמוך ביותר למחירי המשרדים כיום.

בל"ל ממשיך לממש נכסים

בנק לאומי ממשיך לממש נכסים שונים. במהלך החודש האחרון מכר הבנק שלושה נכסים שונים, כי דלקמן:

• חלק ממגרש ברחוב מבצע סיני 18 בבת-ים, בשטח של 45 מ"ר, תמורת 60 אלף דולר.

• באזור הזילות הנבנה כעת ביבנה מכר מגרש בשטח של 63 מ"ר, ב־80 אלף דולר.

• באשקלון נמכר שטח של 147 מ"ר, ב־95 אלף דולר.

נתיבי איילון מבקשת למכור מגרש בתל־אביב

חברת נתיבי איילון מבקשת למכור מגרש ברחוב גולת יצחק בתל־אביב. על המגרש ניתן לבנות 6,890 מ"ר והוא בשטח של 7400 מ"ר. המגרש משותף לנתיבי איילון ולאדם פרטי.

קרקעות באשדוד יוצאו למכירה

בין הנכסים של חברת אורן שבר כשה עלידי האחים יוני ויואב הדר ביין יש גם מגרש בשטח של 27,350 מ"ר ברובע ה' באשדוד. על השטח הותר לבנות 444 דירות, 32 קוטג'ים ו־1500 מ"ר מסחרי.

בזמנו התמו האחים הדר על עיסקת קומבינציה עם הקבלן יוסף יורסין, הבעלים של חברת הבנייה דמיר. העיסקה התבססה על 25 אחוזים, אך בסופו של דבר לא יצאה אל הפועל והאחים מכרו את השטח המיועד לקוטג'ים ליחידות עצמאיות לתושבי אשדוד. השטח לבנייה גדולה יותר נותר בידם. המפרקים של חברת אורן השבר את השטח למכירה והם מקווים לקבל 1.65 מיליון דולר, שהם כ־4,000 דולר קרקע ליחידת מגורים ממוצעת.

ההערכה היא, ששוק הנדל"ן באשדוד לא ישלם יותר מ־3000 דולר ליחידת דירה, בגלל עודף קרקעות בעיר.

הביטוח הלאומי מוציא למכירה מגרש בתל־אביב

החזרות הגדולה ביותר בשבועות הקרובים צפויה להיות על מגרש שתוציא למכירה המוסד לביטוח לאומי בקרן הרחובות אבן גבירול ושאול המלך בתל־אביב, שם מופעל כיום חניון ציבורי. המגרש מורכב משבע חלקות משנה ושטח הכולל כ־3.5 דונמים.

הביטוח הלאומי הוציא את ה־מגרש למכירה אחרי שכל הניסיונות

מועצת שיווק הוקמה באיגוד המפרסמים

איגוד המפרסמים החליט השבוע על הקמת מועצה חדשה לשיווק שבראשה יעמוד יוסף רוזן מנכ"ל רשת הקראוס.

באיגוד המפרסמים סבורים שבמצבו של השוק הישראלי כיום, חיוני לשלב בין האקדמיה לפרקטיקה, ולכן תפעל המועצה החדשה כדי לשלב תלמידים שיווק מצטיינים בשנת לימוד ויזום האחרונה בתפקידי שיווק זוטרים במפעלים ובחברות, כדי שיותמו טרם היקלטותם בשוק העבודה.

העורך: נחמיה שטרסלר

פינת המס / נחום פריידקס, רואה חשבון

הפעלת קופה רושמת (ב)

ניתן להחזיר סחורה

ההוראות המפורטות בדבר הפעלת קופות רושמות מטילות על הרוכש המפעיל קופה רושמת בראשונה, חובת בדיקה של שלמות התמיכות של המוצרים את מגבון הקופה ואת יומן השירות. רוכש הקופה צריך גם לקבל מהספק אישור בדבר מבנה של מונה הדוקות ומונה המספר הסודרי במקן הרכישה. מונים אלה אינם ניתנים לאיפוס, ולכן הדורשים שלטונות המס את האישור על מצבם בתחילת השימוש בקופה, על־מנת לבדוק את רציפות רישום התקבולים. אין להוציא מהקופה את סרט הביקורת לפני גמר כל הגליל, שצריך להיות שלם ורצוף.

הלוך הבדיקה של הקופה חייב להיות מופנה אל הקונה וחובה לכוון את התאריך בתאריכון בתחילת כל יום עבודה (אם התאריך אינו מודפס על סרט הביקורת, ניתן לרשמו בידו).

ההוראות מבחינות, למעשה, בין קופה המדפיסה תלושים לבין קופה המדפיסה על גבי חשבוניות שהוכנו קודם לכן בידי העוסק. בקופה המוציאה תלושים, יודפס מחיר של כל פריט בנפרד, וסך כל המכירה לקונה תודפס אף היא על גבי התלוש. בקופה המדפיסה על גבי חשבוניות אין צורך להחזיר על הפירוט המופיע בחשבונית ודי להדפיס את סך כל המכירה.

בסוף כל יום תבוצע פעולת הדוקה לכל המסכמים ויוסכם סך כל הפדיון. במקרה של טעות בהקשה, יש להפעיל את המקש המסכם את סך כל המכירה, לבטל את התלוש או החשבונית שנתקבלו מהפעולה המוטעית, תוך ציון דבר ביטולם על גבי הציון מספר הפעולה הנכונה שבוצעה במקומם. את הסכום שנרשם בטעות במרט יש לסמן בעיגול ולהחזיר ידנית מסך כל המכירות של אותו יום. את התלוש או החשבונית המבוטלים חובה לשמור כתיעוד המשמש אסמכתא להפחתת הפדיון.

במקרה של החזרת סחורה על־ידי הקונה ייתכנו שתי אפשרויות:

• אם החזיר הקונה גם את תלוש המכירה או החשבונית שבה נרשמה המכירה המקורית, ניתן לרשום על גבי המסמך המוחזר את פרטי הקונה, פירוט הסחורה שהוחזרה, הסכום ששולם לקונה ותאריך. על הקונה המחזיר את הסחורה לחתום על גבי התלוש או החשבונית.

• אם לא החזיר התלוש או החשבונית, על המוכר לערוך תעודת זיכוי, תוך ציון כל הפרטים ולהחתים את הקונה על גבה או על גבי ההעתק מטבה. התלוש או תעודת הזיכוי יישמרו כתיעוד לרישום החזרת הסחורה.

יצוין שמס ערך מוסף אינו מאפשר לקזז את ההחזר מהמכירות. אם לא הוחזרו חשבונית המס או תלוש המכירה, או שהמוחזר חתום על תעודת הזיכוי בנוסף להחזר הסחורה. כאשר גליל סרט הביקורת הגיע לסיומו או נקרע, יש לרשום על גבו, בסופו, את פרטי קריאת הקופה ולהחזיר ולרשום על גבי הסרט החדש שהוכנס במקומו.

במקרה של הפסקת חשמל או תקלה טכנית שאינה מאפשרת המשך הפעלת הקופה בתנאים החלופיים המתוקנים בה, חובה לעבור מיד לרישום ידני של הפדיון בספר פדיון יומי, שיש להחזיק בעסק למקרים כאלה. לאחר תיקון התקלה יש לסכם הרישומים שבוצעו ידנית בספר הפדיון, ולרשום את הסיכום בקופה הרושמת. חלוש המכירה שיתקבל מרישום זה יוצמד לספר הפדיון-ייחשב כחלק. אם במשך מעל לות ניסוי על־ידי הטכנאי המטפל בקופה, יבוטלו פעולות אלה באותה צורה כמו שמבטלים רישום בטעות, כאמור לעיל.

מי שמפעיל קופה רושמת חייב לשמור ולהקפיד על מילוי הוראות אלה, ולהדריך את עובדיו בהפעלה הנכונה, שנקבעה כאמור לעיל בתקנות ניהול ספרי החשבונות לצרכי מס הכנסה ומע"מ.

אם זה לא רווחי, אז למה להכפיל את היצוא

דולקא לארה"ב

מאת יונתן שרמן

על אף מחאותיו של דב לאוטמן, נשיא התאחדות התעשיינים ובעליו של "דלתא", כי היצוא לארה"ב אינו רווחי והתעשייה נגבעה קשות משער השקל הנוכחי, מתכוונת "דלתא" להכפיל השנה את יצואה לארה"ב.

"דלתא" ייצאה לארה"ב ב־1987 בסכום של 7.5 מיליוני דולר והיא מתכננת השנה יצוא של 15 מיליון דולר. "דלתא" החלה לפעול בארה"ב לפני שלוש שנים, וב־1986 היה מחזור מכירותיה 5 מיליוני דולר.

ל"דלתא" משרד בניו־יורק וכן מחסן מלאי בניו ג'רסי. היא פועלת בארה"ב בעיקר בתחום ההלבשה התחתונה לגברים ולנשים, במכירה גרביים. "דלתא" משווקת את תוצריה באמצעות רשת "היינס" וכן באמצעות מספר רשתות שיווק, ודוגמת "עמיסים" וליז קליבורן.

יו"ר אגף המזון בהתאחדות התעשיינים:

אנו בעד סימן ברור של מחירים אבל שהרשת תסמן, לא אנחנו

מאת אבי בנאור

"היצרנים המשווקים את תוצרתם בשווקים הקמעונאיים תומכים בסימון ברור של מחירי המוצרים", אמר אתמול מיכאל שטראוס, יו"ר אגף המזון בהתאחדות התעשיינים.

יצרני המזון מתנגדים ליוזמת החקיקה בנושא, כי מדובר ב"חקיקה חפוזה ללא תיאום בין היצרנים והמשווקים". הם מציעים להסמיך את שר התמ"ס, באמצעות הממונה על הגנת הצרכן, לפרסם כללים בדבר הצורך להציג את מחיר המוצר ואת כשוף לתנאים האובייקטיביים של הנושא.

שטראוס מתנגד להצעה שהיצרנים יסמנו את המחירים על גבי המוצרים. לדבריו, יש לסמן מחירים על מוצרים המונחים על גבי המדפים ברשתות השיווק, אבל כאשר מדובר במצבור של מוצרים מאותו הסוג, הוא מציע לחייב את החנות להציג שלט עם מחיר המתייחס לכל הערימה.

בשלב זה רק רשת קראוס והריבוע הכחול הודיעה על חזרה לשיטת הצגת המחירים, והיא השליטה בימים אלה את סימון המוצרים. רשת שופרסל הודיעה הודיעה על התנגדותה לחזור לשיטת הסימון המקובלת בעולם הרחב, ואילו שאר הרשתות עדיין מתמהמהות בהחלטתן.

בימים הקרובים תעשה לשכת איגוד המסחר, המייצגת את כל רשתות השיווק, ניסיון להפגיש את ראשי הרשתות ולהגיע להחלטה משותפת. אך קשה להניח שתושג ביניהן הסכמה בנושא זה.

אנגלו סכסון

המחלקה המסחרית מציעה:

למכירה / להשכרה

בתל־אביב – ברחוב קרליבך [illegible]

3000 מ"ר משרדים (3 × 1000 מ"ר)

מותאמים לצרכי הלקוח: מיזוג, תקשורת, ריצוף, שטיחים, תקרה אקוסטית ועוד.

אפשרות למטרה מגוונת לפי צרכי הלקוח

בלעדי לאנגלו סכסון

(03) 286181

אנגלו-סכסון

זה וכם בשבילך

בנק כללי לישראל בע"מ

הזמנה – הודעה של אסיפה כללית שנתית רגילה של החברה

ניתנת בזה הודעה כי האסיפה הכללית השנתית הרגילה של החברה תתקיים ביום ה' ה־21 ביולי 1988, בשעה 10.45 בבוקר במשרדה הרשום של הבנק, בשדרות רוטשילד 38, תל־אביב.

על סדר היום:

1. אישור הדוחו"ת הכספיים לשנת 1987.
2. אישור דו"ח המנהלים ודוחו"ת רואי החשבון לשנת 1987.
3. בחירת הדירקטוריון.
4. מינוי רואי חשבון.
5. כל נושא אחר אשר בסמכות האסיפה הכללית להחליט לגביו בהחלטה רגילה.

שושנה רוזן, עו"ד
מזכירת הבנק

בנק כללי לישראל בע"מ

הזמנה – הודעה על אסיפה כללית יוצאת מן הכלל של כל בעלי המניות של החברה

ניתנת בזאת הודעה לכל בעלי המניות של החברה כי אסיפה כללית יוצאת מן הכלל של בעלי המניות של החברה, תתכנס ביום ה' ה־21 ביולי 1988 בשעה 10.30 בבוקר, במשרדה הרשום של הבנק, שד' רוטשילד 38, תל־אביב.

על סדר היום:

החלטה מיוחדת בדבר תיקון תקנות ההתאגדות של הבנק. את נוסח התיקון המוצע ניתן לראות במשרדי מזכירות הבנק, בשד' רוטשילד 38, תל־אביב, בשעות הבוקר.

בעלי המניות המעוניינים להצביע באסיפה הנ"ל באמצעות מיופה כח, חייבים להפקיד את יפוי הכח במשרדו הרשום של הבנק, לפחות יומיים לפני מועד האסיפה.

שושנה רוזן, עו"ד
מזכירת הבנק

עו"ד רז'ה רוזה לשרותך
"אוצר המפעיל"

תוכנה לעניני חברות (למחשבי I.B.M התואמים)

לפרטים לפנות
שרותי המפעיל 02־811555

אל על מטענים לכל השערים

שערי מטבע חוץ 26.6.88

המטבע	בנק לאומי – מזומנים – קניה	מזומנים – מכירה	העברות והמחאות – קניה	העברות והמחאות – מכירה	בנק הפועלים – מזומנים – קניה	מזומנים – מכירה	העברות והמחאות – קניה	העברות והמחאות – מכירה	בנק דיסקונט – מזומנים – קניה	מזומנים – מכירה	העברות והמחאות – קניה	העברות והמחאות – מכירה	שער יציג	השינוי היומי
1 דולר	1.57	1.64	1.6020	1.6220	1.57	1.64	1.6020	1.6220	1.57	1.64	1.6025	1.6227	1.6122	0.0042
1 לישט"ש	2.73	2.85	2.7947	2.8296	2.75	2.88	2.8003	2.8353	2.74	2.88	1.7944	2.8295	2.8117	−0.0168
1 מארק גרמני	0.87	0.91	0.8915	0.9026	0.88	0.92	0.8955	0.9066	0.87	0.92	0.8910	0.9022	0.8969	−0.0011
1 פרנק צרפתי	0.26	0.27	0.2651	0.2685	0.25	0.27	0.2656	0.2689	0.26	0.27	0.2647	0.2680	0.2664	−0.0002
1 גולדן הולנדי	0.78	0.81	0.7923	0.8022	0.78	0.82	0.7921	0.8020	0.77	0.81	0.7913	0.8013	0.7962	−0.0014
1 פרנק שווייצרי	1.05	1.10	1.0759	1.0893	1.06	1.11	1.0781	1.0915	1.05	1.11	1.0755	1.0890	1.0817	−0.0042
1 כתר שוודי	0.25	0.26	0 2585	0.2617	0.25	0.27	0.2589	0.2621	0.25	0.27	0.2583	0.2615	0.2599	−0.0003
1 כתר נורבגי	0.24	0.25	0.2456	0.2486	0.24	0.25	0.2460	0.2491	0.24	0.26	0.2463	0.2494	0.2473	−0.0016
1 כתר דני	0.23	0.24	0.2343	0.2373	0.23	0.24	0.2353	0.2382	0.23	0.24	0.2349	0.2379	0.2359	−0.0002
1 מרק פיני	0.37	0.39	0.3761	0.3808	0.37	0.39	0.3773	0.3820	0.37	0.39	0.3764	0.3811	0.3787	−0.0010
1 דולר קנדי	1.30	1.36	1.3306	1.3472	1.31	1.37	1.3317	1.3483	1.30	1.37	1.3315	1.3482	1.3399	0.0077
1 דולר אוסטרלי	1.23	1.35	1.3249	1.3414	1.28	1.37	1.3237	1.3402	1.28	1.37	1.3209	1.3375	1.3319	0.0113
1 ראנד דרא"פ	0.45	0.54	0.6965	0.7052	0.42	0.58	0.6968	0.7054	0.44	0.62	0.6982	0.7070	0.7009	0.0038
10 פרנקים בלגיים	–	–	0.4261	0.4314	–	–	0.4258	0.4312	–	–	0.4268	0.4322	0.4286	−0.0005
10 שילינג אוסטריים	1.24	1.30	1.2656	1.2814	1.25	1.30	1.2680	1.2838	1.25	1.31	1.2693	1.2852	1.2745	−0.0020
1000 לירטות איטלקיות	1.17	1.24	1.2036	1.2186	1.18	1.26	1.2055	1.2205	1.18	1.27	1.2012	1.2163	1.2092	−0.0021
100 ינים יפאניים	1.21	1.26	1.2352	1.2506	1.22	1.27	1.2380	1.2535	1.21	1.27	1.2350	1.2506	1.2409	−0.0056

אל על מטענים – החברה היחידה בישראל
המפעילה קו ישיר ל־31 יעדים
ברחבי העולם.

ELAL אל על

מנכ"ל, מנהל שיווק, איש עסקים

אתה צריך משרד פרסום גדול, אבל לא גדול מדי

פוגל לוין בורוש

*יודעים לעשות פרסום תכל'ס

* פרסום תכל'ס (לפי מילון פוגל לוין בורוש): פרסום המגביר את המכירות באופן משמעותי ובונה את אהדת הצרכן למוצר לטווח ארוך. ראה: תכל'ס — בנק המזרחי; מה יהיה? יהיה טוטו; החיים לפי אזנים: פורד — ההצלחה המסחרית של השנה; תגיד "קודאק"; תן לי ויסמן ותוך: סנדלי טבע — כיף לכף הרגל; תפוד — התוספת שתופסת; אוברזון — זה מנוח; פולירוז — ואם ב־1988 היית קונה מזרן עם קפיצים?; פירגנתי לעצמי בגד עוד...

גלגל הבורסה / יהודה שרוני

התעוררות בבנקאיות

שבוע המסחר בבורסה נפתח אתמול בהמשך המגמה הכללית שאיפיינה אותו בשבוע שעבר, כלומר, שחיקה קלה, תוך מחזורי מסחר נמוכים. המסחר בבורסה עמד בסימן של גידול ניכר בביקושים לאפיקי ההשקעה הדולריים בכלל, ולבנקאיות בפרט, זאת נוכח התחזוקות שהיתה בימים האחרונים בשער הדולר. התחזקות הדולר לא השפיעה על שוק המניות, כיוון שלא היתה בצורת פיחות חד פעמי, כי אם זחל. המסחר התנהל אתמול ללא אירועים יוצאי דופן. הפיצעים קטנים מאוד, שהודמו על-ידי מנהלי תיקים למיניהם, נקלטו בדרך כלל בירידות שערים מתונות. ביקושים קטנים בהיקפם, סופקו בעליות חדות יחסית (משכן, פיתוח משכנתאות). בבורסה עדיין לא רואים את האור בקצה המנהרה, ותף העובדה שציירות ערך רבים נסחרים ברמת מחירים נוחה להשקעה, וכי תנאי המקרו בשוק (רמת הריבית, אינפלציה נמוכה יחסית) הם נוחים. מחזור המסחר במניות והאופציות המשיך להיות נמוך, והסתכם ב-4.4 מיליון שקל.

ביקוש של 24 מיליון לבנקאיות

למניות הבנקים שבהסדר נרשמו אתמול ביקושים חריגים, בהיקף של 24 מיליון שקל. הביקושים הגדולים החריגו, נוכח התחזקות שהיתה בימים האחרונים לשער הדולר. ביקושים אלה סופקו בעליות שערים ממוצעות של 1%. מרבית הקונים נמנו, ברמת המחירים הנוכחית, מהבנקים שהיגרו, ומחזור המסחר בסיכום המסחר הסתכם ב-4 מיליון שקל בלבד. רמת התשואה לפדיון בבנקאיות שבה ירידה מתונה ל-14%, ובבורסה מעריכים כי זו תהיה רמת התשואה לפדיון שתשרור בימים הקרובים.

	תשואה שנתית דולרית ב-%	
	פדיון אוק' 88	פדיון אוק' 89
בל"ל 0.1	12.92	5.96
הפועלים ש	13.52	6.32
אי.די.בי. רג	13.62	6.25
דיסקונט א	13.87	6.64
המזרחי ש	13.40	6.62

	מדד יומי	שינוי ב-%
מדד מניות כללי	95.96	+0.53
כללי ללא בנקים	75.79	-0.47
מדד משתנים	75.91	-0.69
מדד אג"ח כללי	110.98	-0.16
אג"ח צמוד מדד	110.96	-0.21
אג"ח צמוד מט"ח	112.19	+0.38

גיבור: מצבנו טוב

"מאז הודענו בבורסה שאנו מחפשים לצרף שותף לעסקי החברה, לא חל שינוי לרעה במצב. להיפך, מאז ועד היום קיבלנו הזמנות רבות למוצרינו, ואנחנו מתבוננים לתעסוקה בתפוקה מלאה עד סוף השנה". הודעת החברה באה בעקבות פירסומי סוף השבוע בעיתונות, על הרעה במצב בילות החברה. הודעה הודעה מאתמול לא הצליחה, ולמניית החברה נרשמה ירידה של 13.9%.

הסנה: עליה מפתיעה

עליית שער של 3.4% נרשמה אתמול למניית הסנה, תוך מחזור עסקות מצומצם ביותר. הסנה היא ביתה לבורסה את המאזנים, כשהם תחומים על ידי רואי החשבון. רואי החשבון האמם את האפס, לא הביעו

הסתייגות מדרך הצגה של הנהלת החברה את ההכנסות העתידיות מביטוח רכב חובה, והיפנו את הקוראים לביאור במאזני החברה.

גני הדר לרישומה הראשית

ניירות הערך של גני הדר, יועברו בימים הקרובים מהרשימה המקבילה לרשימה הראשית. המלצה על כך תועבר על-ידי מגל הבורסה לדירקטוריון שיתכנס בקרוב. גני הדר ענה לקריטריון ההון העצמי שהציבה הבורסה, לצורך מסחר ברשימה הרגילה.

הנפטים עולים

במניות חברות חיפושי הנפט, נרשמו אתמול בדרך כלל ביקושים, שסופקו בעליות שערים חדות יחסית. דלק נפט, יואל ונפטא, עלו בצורה חדה. הסיבה לביקושים: הערכת אחד הפרסומים, כי בישראל מצויים מאגרי נפט בכמות מסחרית. שוב מתברר כי המשקיעים בבורסה אינם לומדים את הלקח.

קונים אג"ח דולריות

ביקושים החרמו אתמול לאגרות החוב הדולריות, ואלה סופקו בעליות מתונות יחסית. בשוק האגרות צמודות המדד, נרשמה מגמה מעורבת לשני הכיוונים. בנק ישראל יגייס היום 60 מיליון שקל, בשתי סדרות של אג"ח.

פעילות ערה במק"מ

היקף הפעילות במלוות קצרי המועד, גדל לעומת הימים האחרונים, והסתכם ב-22.8 מיליון שקל. גידול הפעילות במק"מ מוסבר ברמות התשואה הנמוכות בפקדונות השקליים, מול התשואה הגבוהה יחסית במלוות.

הסידרה	ימים לפדיון	שער	התשואה שנתית
658	2	99.92	15.20
718	9	99.65	15.30
728	16	99.38	15.30
738	23	99.10	15.40
748	30	98.77	16.25
818	37	98.49	16.35
828	44	98.18	16.45
838	51	97.90	16.40
918	72	97.04	16.45
928	79	96.76	16.45
938	87	96.42	16.55
948	93	96.20	16.40
1018	100	95.89	16.55
1028	107	95.62	16.50
1038	114	95.33	16.55
1048	121	95.02	16.65
1118	128	94.73	16.70
1128	135	94.42	16.80
1138	142	94.12	16.85
1148	149	93.86	16.80
1158	156	93.56	16.85
1218	163	93.26	16.90
1228	170	93.02	16.80
1238	177	92.75	16.80

הודעות בורסה

● עסיס אחזקה תנכה עד אבגב על הסכם לרכישת ציוד החברה המלאי הכוזנישין. עסיס גם החברה לאותם חלק במלאי הבקבוקון שבבעלותה.
● לאומי פיא הבדילה את אחזקתה בכתר פיתוח ב-12.88 אלף ע.נ.
● אליאנס סיימה את 1987 בהפסד של 13.4 מיליון שקל, לעומת הפסד של 6 מיליון שקל בשנה הקודמת.
● חברת ישמפ ביקבוצת יישום תתנה על הסכם בוהנת לגיוס 2.5 מיליון דולר בבורסה האמריקאית.
● עוזיאל בירקבירן מונה למנכ"ל חברת עית.

דחפון
03-611001

עיתון לאנשים חושבים

שערי המניות 26.6.88

שם החברה	השער אתמול	המחזור ש"ח ע.נ	השינוי בנקודות	השינוי ב-%	הצעה/ביקוש ש"ח ע.נ
בנקים שאינם נכללים בהסדר ההצמדה					
אגוד ש	19596	15	-200	-1	-18
הטבות 0.1	1856	745	+1	+0.1	+80
הטבות א 0.5	687	1285			
כללי לא בהסדר	14850	78			+17
בנקים הנכללים בהסדר ההצמדה ל 88					
אדירים רג 100.0	111700	587	+1150	+ 1	+6790
אדירים ב 100.0	111450	11	+1000	+0.9	+112
אדירים בב א	678101		+7000	+1.1	+15
אגוד 0.1	83140	154	+840	+ 1	+1147
דיסקונט ב	142013	18	+900	+0.6	+87
דיסקונט א	142450	338	+1240	+0.9	+1135
דיסקונט שה ב	16500	18	+228	+1.4	+20
המזרחי ש	45990	712	+490	+1.1	+4459
המזרחי ב	45900	30			-40
הפועלים מבב	96080				
הפועלים ש	75980	1047	+825	+1.1	+6818
הפועלים ב	75840	113	+580	+0.8	+313
כללי א 1.0	193700	77	+1549	+0.8	+409
כללי שה 7	9300	3	+160	+1.8	+487
כלל 0.1	48310	1348	+600	+1.3	+11956
כלל שה 11	17370	245	+100	+0.6	+295
מימון המר 1.0	64120		+700	+1.1	+320
מימון המר 5.0	35350	92	+700	+2.1	+92
בנקים הנכללים בהסדר ההצמדה ל 89					
אדירים רג 100.0	138670	77	+600	+0.4	+157
אדירים ב 100.0	138100 לצ				
אדירים בב א	836610 לצ				
אגוד 1 ש"ח	162810	10	+110	+0.1	+25
דיסקונט ב	179680 לצ				
דיסקונט א	176100	6	+2200	+1.5	+82
המזרחי ש	56700	56			-89
המזרחי ב	56700 לצ				
הפועלים ש	94100	223	+68	+0.1	+183
הפועלים ב	95561	14			-9
כללי א	280400	1	+209	+0.1	+14
כלל טפק	60070	556	+500	+0.8	+639

שערי קרנות הנאמנות

הקרן	מחיר יחידה	מחיר פדיון	השינוי נקודות	השינוי אחוזים
אב	5113.58	5077.30	-12.32	-0.24
אבוקה	372.40	365.18	-1.96	-0.53
אגוז	282.19	276.78	0.04	0.01
אגם	111.52	109.34	0.05	0.05
אדיר	1888.67	1851.55	1.92	0.10
אדם	150.88	147.95	-0.61	-0.41
אופיר	173.85	172.65	0.09	0.05
אור	444.20	440.36	3.60	0.82
אורין	130.76	128.18	0.26	0.20
אוריל	308.58	306.34	0.74	0.24
אורן	852.50	835.88	-0.46	-0.06
אייל	5654.62	5543.21	3.30	0.06
איריס	5729.73	5611.61	-15.08	-0.27
איתן	826.86	816.55	1.14	0.14
אלון	687.89	673.99	-0.21	-0.03
אלמוג	700.45	691.89	-0.68	-0.10
אנליסט	98.45	96.24	-0.26	-0.27
אביה	108.51	107.06	-0.13	-0.12
בניה	84.72	82.68	-0.56	-0.67
אנקור	91.70	90.74	-0.91	-0.99
ארז	282.95	279.46	-1.30	-0.46
אש	126.14	123.37	-0.73	-0.59
אשל	196.06	192.23	0.00	0.00
אתגר	81.13	80.15	-0.24	-0.30
אתרוג	273.04	270.38	1.43	0.53
בדולח	145.51	142.74	-0.46	-0.32
ברוש	520.06	510.02	-1.02	-0.20
ברק	458.07	448.91	-0.91	-0.20
ברקת	337.71	335.30	2.58	0.78
גביש	1625.90	1594.56	2.28	0.14
גבע	122.30	120.52	0.02	0.02
גורן	477.82	472.18	0.90	0.19
גיא	110.19	108.61	0.68	0.63
גיל	3276.69	3212.43	-9.72	-0.30
גלית	698.67	690.09	2.90	0.42
דוכיפת	340.08	336.79	-1.03	-0.30
דוקיפת	510.75	504.52	0.24	0.05
דולב	264.93	259.48	1.54	0.60
דורון	151.65	148.78	0.08	0.05
דותן	289.17	283.69	0.29	0.10
דליה	602.70	592.14	0.53	0.09
דרור	325.91	320.00	-1.98	-0.61
דקל	332.88	326.45	-0.82	-0.25
הדס	388.38	385.95	-0.29	-0.08
הילה	431.48	429.48	0.91	0.21
ורד	587.27	577.08	1.85	0.32
זהבית	2040.19	2000.19	-0.84	-0.04
זוהר	117.25	115.57	0.33	0.29
זיו	145.10	143.03	0.46	0.32
זינוק	100.33	98.26	-0.05	-0.05
זיק	82.53	80.52	-0.69	-0.85
זמיר	407.43	402.44	-2.77	-0.68
חרות	177.74	175.36	0.65	0.37
חליפין	154.70	154.29	0.10	0.06
חלמיש	224.83	223.37	0.27	0.12
חן	160.19	159.87	0.27	0.17
חצב	123.48	120.77	0.70	0.58
טל	6696.07	6621.85	4.19	0.06
יובל	487.55	481.72	-0.25	-0.05
יהלום	164.90	161.77	-0.30	-0.19
יסודות	358.08	355.22	-0.10	-0.03
יערה	480.42	474.71	-0.44	-0.09
כוכב	276.26	272.85	-1.12	-0.41
כחול	134.03	132.38	0.96	0.73
כלנית	658.19	646.52	0.39	0.06
כספית	282.19	280.10	1.90	0.68
כרמל	135.80	133.66	-0.30	-0.22
כתר	1248.83	1230.78	-2.14	-0.17
להב	4923.32	4826.84	-11.31	-0.23
למשקיע	134.12	132.75	0.03	0.02
לפיד	296.67	295.27	-1.81	-0.61
לקט	2067.33	2025.98	2.86	0.14
לשם	411.78	409.05	-0.33	-0.08
מבחר	1478.51	1450.52	-1.24	-0.09
מבטח	4224.97	4187.13	0.89	0.02
מגד	281.37	277.36	0.99	0.36
מגוון	3891.83	3856.12	10.65	0.28
מגור	1523.91	1502.38	-10.68	-0.71
מגדן	859.20	848.69	-2.19	-0.26
מגדל	26193.55	25784.70	145.64	0.57
מיטב	1113.78	1092.93	4.00	0.37
מטוף	4601.28	4513.36	-6.94	-0.15
מעיין	789.76	775.01	0.43	0.06
מכשה	415.62	412.87	-0.68	-0.16
מגדלול	91.13	89.40	-0.31	-0.35
מרווח	133.46	132.97	-0.24	-0.18
מרום	1457.58	1430.32	1.36	0.10
נגה	155.82	153.54	0.47	0.31
נשר	256.79	254.95	-1.17	-0.46
נטע	443.42	436.72	-3.53	-0.80
נילי	125.41	123.56	-1.15	-0.92
סביון	645.11	633.49	-0.50	-0.08
סגולה	148.61	145.69	0.21	0.14
סלע	405.02	402.34	-0.17	-0.04
סנונית	575.84	568.80	1.17	0.21
סער	368.23	363.79	-0.41	-0.11
סמיר	178.19	177.74	1.36	0.77
עדיף	353.37	349.31	0.03	0.01
עדית	751.71	746.24	-1.93	-0.26
עירן	530.90	523.34	2.97	0.57
ענבר	119.72	117.17	0.76	0.65
ענף	2289.81	2273.07	-6.19	-0.27
עפרוני	542.76	536.10	-0.52	-0.10
ערמון	128.10	125.68	-0.03	-0.02
פזא	1634.98	1603.00	-1.93	-0.12
פנינה	560.91	553.73	2.20	0.40
צמית	483.55	477.58	-1.35	-0.28
צוק	134.87	134.34	0.17	0.13
צמרת	1223.74	1199.24	1.44	0.12
צבעוני	520.22	512.80	-0.35	-0.07
צפרת	156.28	155.13	0.90	0.58
צליל	108.38	106.96	0.11	0.10
קלע	171.19	170.33	0.09	0.05
קשת	112.41	111.07	-0.03	-0.03
רונית	17078.86	16934.83	-82.46	-0.48
רימון	143.48	143.23	0.19	0.13
רקפת	908.41	893.53	0.34	0.04
רשף	443.47	437.60	1.64	0.38
שבים	487.00	481.24	0.04	0.01
שחם	369.75	366.31	0.91	0.25
שחף	105.89	104.60	0.05	0.08
שירה	450.65	447.40	0.33	0.07
שמיר	443.25	434.61	-0.48	-0.11
שניר	631.78	622.49	-2.90	-0.46
שקד	643.61	631.20	-4.23	-0.67
שקף	195.73	191.91	-0.25	-0.13
תאנה	245.15	240.81	-0.69	-0.29
תדהר	499.33	496.84	-0.45	-0.09
תדירים	595.59	588.28	1.07	0.18
תנופה	109.42	107.24	-0.11	-0.10
תמר	275.25	269.98	-0.36	-0.13
תמרי	212.14	210.62	-0.01	-0.00
תרשיש	121.54	119.23	-0.07	-0.06
תשרי	563.42	558.84	0.13	0.02

שערי אגרות החוב

שף נאמנות
בטוחה כלל

מידע שבועי
אופציה דולרית
אתה שולט היום על שער המחר!
תאריך התקשרות - 28.6.88
שער הבסיס - 1.62 ש"ח לדולר ערך נקוב.
תאריך מימוש - 30.12.88
הפרשים ישולמו לרוכש, בתאריך המימוש, אם השער היציג של הדולר באותו יום יהיה גבוה משער הבסיס הנ"ל.
בקשות לרכישה או הצעה של האופציה יש להפנות לסניפי בנק דיסקונט עד יום ג' 28.6.88 בשעה 12.30
יותר קרוב אליך בנק דיסקונט

סולן-פון
לרישום שיחות טלפון במרכזיות וקוים ישירים
זו לא בושה לחסוך 40% מחשבון הטלפון
צלצל 03-372346-9
סולן חוסך לי טלפונים!

קבלת מודעות
ללוח העיר
מ-8.00 - 20.00
פרסום פון
אשראי מיוחד !!!
03-738707, 03-735588/9

مطابق للأصل

صكنا من الأمل

מכתבים למערכת "הארץ"

הקצב של ביהמ"ש העליון

במאמרו על הצעות הרפורמה בבתי המשפט ("הארץ" 19.6) התייחס עו"ד משה בריזאב להשהיה בטיפול בתיקים בבית המשפט העליון. יש להצטער על אי־הידיעה שגילה בדבריו ואשר ניתן היה למנעה בבדיקה מוקדמת של הנתונים.

בשנת 1987 נפתחו בבית המשפט העליון 5,061 תיקים ונסתיים הטיפול ב־4,995 תיקים, דהיינו מספר כמעט שווה. מספרים אלה מעניינים גם למען ההשוואה למשל, בית המשפט העליון של ארה"ב נותן באותה השנה כ־150 פסקי־דין. מספר התיקים התלויים ועומדים בבית המשפט העליון פחת בהשוואה לשנת 1983, מ־3,588 ל־3,111 ולא עלה למעשה מאז שנת 1984. מובן שמספר התיקים התלויים ועומדים עדיין גבוה, ומכאן ההצעה לרפורמה.

התוצאות הנ"ל מושגות על־ידי עבודה קשה, שוחקת ומפרכת. בית המשפט העליון הוא בית המשפט היחיד שאינו מקיים פגרת קיץ. זאת ועוד, פרט לטיפול בתיקים מוטלות על שופטי בית המשפט העליון, כמעט דרך קבע, משימות נוספות: ועדות חקירה ממלכתיות, ועדת הבחירות המרכזית ומשפטים מיוחדים בבית המשפט המחוזי.

חבל שהתגובה לכך אינה מתבטאת בהערכה הראויה, אלא בהצעתו של מר בריזאב להעמיד את השופטים לדין משמעתי, אם בעומס הבלתי רגיל המתואר יהיו תיקים שאינם מסתיימים בתוך הזמן הרצוי.

סדרי העדיפויות בטיפול בתיקים השונים אינם יכולים להיקבע לפי טעמו של בעל העניין, אלא רק מתוך ראייה כוללת של התיקים שבבית המשפט בכלל, ובידי שופט מסוים בפרט, ומתוך הכרת התנאים שבהם מבוצעת העבודה.

קיצור זמן הטיפול בתיקים יכול להתממש רק על־ידי אספקת אמצעי עזר נאותים, ובעיקר על־ידי ארגון מחדש, שישחרר את בית המשפט מן העומס הנוכחי שאין דוגמתו בארצות אחרות. בכך, אכן, מטפלים עתה במרץ.

אתי אשר
דוברת משרד המשפטים
ירושלים

עו"ד משה בריזאב מגיב:

מאמרי התמקד על מקרים ספורים שפורטו בכתבה של צבי זראל ("תרדמת בית המשפט העליון", "הארץ" 22.5) ועל מכתב למערכת של עו"ד שאול קציר ("הארץ" 29.5). כל המקרים שם היו מקרים שכבר נשמעו בהם טענות וסיכומים, משמע שהם כבר עברו את סדר הקדימויות של בית המשפט העליון, ובכל אחד מהם השתהה פסק הדין למעלה מארבע שנים. זה לא ייתכן בשום שיטת עבודה סבירה, גם בהתחשב בעומס הגדול המוטל על שופטי בית־המשפט העליון ועם כל ההערכה לעבודתם המצוינת כשופטים.

ישראל אינה ארץ גזירה

מאמרו של נחמיה שטרסלר ("הארץ" 21.6) "מסביר לארץ הגזירה", מקומם כל יהודי באה בארצו. רוסיה אינה כולה סביר הארץ ישראל אינה ארץ גזירה. טוב עשתה מדינת ישראל שהחליטה לתת ויזות רק לאותם יהודים שרוצים לעלות אליה. אין צורך לרמות כדי שהיהודים ייצאו למדינות אחרות.

אם מדינת ישראל אינה מושכת, לא במעט אשמים גם כלי התקשורת, שמסרבים למוכרה כמוצר אטרקטיבי. אילו כולנו, ובמיוחד כלי התקשורת, היינו מתמקדים בהסברת הנקודה הזו, תדמיתנו בעיני העולם ובעינינו אנו היתה שונה, וכי מודה שגם מר שמיר ומפלגתו היו דבקים פחות בלאו שלהם והיו מוכנים להתפשר. אלא שלצערנו אף ערבי אחד אינו מוכן לוותר על הזכות לחזור למקומות שכבר אינם.

פרלין חיים
רמת גן

מועצות דתיות – הוצאה מיותרת

במשבר הכלכלי הקיים אין ברירה אלא לקצץ בהוצאות הממשלה. התהליך קשה ומכאיב ואנו עדים להשפעת הקיצוצים על מערכת הביטחון, החינוך, הבריאות והתרבות. במצבים קשים אלה הייתי מצפה שכולם יתגייסו ויקחו חלק בהורדת רמת ההוצאות הציבורית. אבל מסתבר שהדבר לא כך. דוגמה לבזבוז משווע היא המועצות הדתיות ביישובים קטנים.

ביישוב הקטן שבו אני מתגורר יש כ־2500 תושבים (רובם המכריע חילוני), וההוצאה על המועצה הדתית מסתכמת ב־142,000 ש"ח בשנה. מתוך זה 65,000 ש"ח הם המשכורת לרב. הוצאה זו היא הדבר האחרון שלו זקוק היישוב. עם 142,000 ש"ח מדי שנה אפשר היה לסלול כבישים שהיישוב כה זקוק להם או לשפר את בית־הספר המקומי. אינני אנטי־דתי, אבל נראה לי כי מגוחך להלוטין שיישוב כה קטן יחזיק במועצה דתית. מדוע לא לאחד את המועצה הדתית עם מספר יישובים סמוכים? צעד כזה היה מאפשר לנתב מיליוני שקלים לאפיקים הרבה יותר חיוניים.

יעקב מ. [illegible]
רמת־ישי

חיים לא בצל האש

ב"הארץ" 15.6.88 התפרסמה כתבה "חיים בצל האש" מאת נורית כתגא. בכותרת לכתבה נכתב "20 דליקות בחודש נרשמו במשגב יער, בגוש שגב. מתקשים להאמין כי רובן היו תאונות".

ביער לא נרשמה אף דליקה אחת בשנה האחרונה. ולכן גם ברור שאיש ביער לא התייחס למקור הצתות שלא היו...

הדברים המיוחסים למרכז המשק לגבי "פירמניה כתופעה בישובי הערבים" לא נאמרו כאן. פרט לאי־כת הסביבה בימין למועצה האזורית משגב ולא לתושבי יער כפי שנכתב בכתבה. מתוך הכתבה משתמע שאנשי יער "יוצאים לשטח, שוכבים במארבים, רודפים מטפי כיבוי". דברים אלה לא נאמרו לכתבת ביער.

המשפט "אם מחפשים אש מוצאים" המיוחס לי, הוצא מהקשר וניתן להבין מהאופן שבו נכתב כאילו אנחנו מוקפים כאן בדליקות כל הזמן.

בכלל לא בהקשר זה נאמרו הדברים.

יעל גל
מזכירות יער

שופט ערבי לביה"מש העליון

הגיעה השעה למנות שופט ערבי ישראלי או משפטן דגול לבית המשפט העליון.

עד עתה מונו ערבים ישראליים לשיפוט בבתי משפט השלום והמחוזי, אך משום מה טרם מונה שופט ערבי למוסד השיפוטי העליון של המדינה.

במלאת שנות 40 לקיומה של מדינת ישראל, יהווה מינוי כנ"ל צעד נאה וחיובי ומחווה באותה כלפי היישוב הערבי בישראל, מחד, ומאידך יחזק הדבר את הפעלת הדמוקרטיה ושוויון הזכויות בפועל כלפי המיעוט הערבי בישראל.

הניסיון רב־השנים מצביע על כך שהשופטים הערביים שמונו לשלום ולמחוזי ידעו יפה לשלב את נאמנותם למדינה ולעמם גם יחד, והדבר גורם חיובי להרגשה טובה של ערביי ישראל כי אינם מודרים מלשרת במוסדותיה העליונים של המדינה.

אברהם פישמן, עו"ד
תל־אביב

משקפי־קריאה / הדה בושס

בבואה חיוורת של דמות

אניטה ברוקנר. מתכוננת של רומאן למשרתות

אניטה ברוקנר – לצאת אל החיים. רומאן. מאנגלית: אילנה דן. ספרי סימן־קריאה, הוצאת הקיבוץ המאוחד. מסדרת מעריב, הספריה החדשה. 188 עמ'

שמה של אניטה ברוקנר, פרופסור לאמנות ומומחית בעלת־שם לציור של המאה ה־18 וה־19, עלה לכותרות כשזכתה בפרס בוקר היוקרתי לספרות, בבריטניה. מאז הרומאן הראשון שלה, "לצאת אל החיים" ('81) – שתורגם עכשיו לעברית – פירסמה שישה רומאנים נוספים וקצרה שבחים נלהבים בעיתונות האנגלית וגם האמריקאית, שראו בה תגלית ספרותית חדשה.

אין ספק שנושא הספרות לעומת המציאות והקשר והניגוד שבין אמנות לחיים, מטריד ומעניין אותה, ואולי בשל נתוניה התרבותיים היא קנתה לה גם את הסמכות האמנותית לדון בנושא מרתק זה. השאלה היא איזה מין רומאן כתבה לצורך דיון זה. כדי לכתוב ספר טוב באמת זקוקים ליותר ממטען תרבותי. ברומאן זה אנו עדים דווקא למגבלותיה של כותבת מתורבתת ושל השקפת־עולם מתורבתת, ללא יצרים; של אי־יכולת, הנובעת כנראה מאצילות ומחינוך מסויים, לזעוק, לקרוא תגר ולהתקומם. ואולי באמת זו אינה רק "השגרה המאכלת חירות ותשוקת־פתע" – זו השגרה, שרות וייס כלאה עצמה בה, כבמדינת משטרה ממש, והיא כמו אסירה בתנאה, "חייה אינם חייה", אלא גם התרבות המעודנת עד לקצוותיה, והפחד הנסתר מפני תשוקות, יצרים ותאוות ומימושן בספרות דווקא.

הסיפור מביא את סיפורה של רות וייס, ש"בגיל ארבעים ידעה שהספרות הרסה את חייה". למעשה משפט הפתיחה הוא גם משפט הסיום, ובין לבין – עלילה קלושה למדי, שדבר אינו קורה בה והיא מאוכלסת דמויות חיוורות, כמו [illegible] של האנשים במתבונן [illegible] (מלבד, אולי, דמה של [illegible] שאינה מעוררת כלל ועיקר), הם נותרו דמויות חסרות־דם ותשוקות, גרושות וממתוקנות, ללא כל חיוניות, נתונות בידיה של ברוקנר לשבט או לחסד. היא מתייחסת אליהם בניכור מירבי, מתארת את תנועותיהם ומחוותיהם, גם בשמץ של לגלוג אירוני מעודן, ומתורבת אף הוא.

בעצם היא גם כותבת, במודע, במתכונת של רומאן למשרתות, אבל אם ברומאן כזה אנו לשווא עוקבים בסקרנות אחר העלילה והשתלשלותה, בספר זה מתוארים אותנו האירועים הצפויים [illegible] לגמרי, אישים ומשועממים.

התאווה לספרים

רות וייס היא בת יחידה לאם אנגליה, שחקנית יפהפיה, אנוכית ואגוצנטרית, שעולמה מתרכז אך ורק בה, והיא חרב עליה לאחר שהיא נאלצת לפרוש מהבמה; ולאב יהודי, יליד ברלין, המנסה להיות אנגלי. גם הוא נהנתן ומאוהב בעצמו, ונתון למרותה של אשתו. הדמות הדומיננטית בחיי הילדה השקטה, החיוורת, היא סבתה, מרת וייס, "בעלת העבר האירופי העגום". אבל הסבתא מתה עוד בילדותה של רות, ועוזרת הבית הוולנטרית, גברת קוטלר, היא המשתלטת על חיי השלושה. רות וייס, ילדה רצינית ובודדה, זכתה לדעתה לחינוך מסור לקוי. כלומר, היא נאלצה "להגות בקורותיהן של אנה קרנינה ואמה בובארי", אבל הלכה בעקבות גיבוריו של דיקנס, שהיקום שלו מוסרי ובו סוף הצדיק לנצח, והסבלנות תבוא על שכרה. אין פלא איפוא שהחיים האמיתיים הכזיבו, וכמו רימו אותה, מה גם שהם נראו בעיניה "שוממים מאדם והיא נסתה להאמין שאולי החיים האמיתיים מוכרכים גם מאכזבות היום־יום".

התאווה היחידה שלה היא התאווה לספרים, ולכתיבת החיבורים שלה היא מתכוננת כמו שנשים אחרות מתכוננות לפגישה עם מאהב בעתיד. החיים אינם נדבקים אליה כי נגעים בה ואינם משאירים סימנים. כך היא חיה בין בית הוריה ובין נסיונות עקרים להיות עצמאית, בין טיפולים בהוריה הזקנים, שהייה קצרה בפאריס, ונישואים חמוהים שלא מתממשים. [illegible] שכמו התייאשה מראש, כמעט [illegible], שגם אינה מבינה שלמראה אין חשיבות כלל, "מפני שהיא מצודדת למדי, לגבי אשה חכמה, אך בעיקר מצודדת כאשה חכמה". בגיל ארבעים היא מסכמת את חייה ומגלה שהיא "[illegible] גברים, היותה לבת־[illegible] בנשים החיבור שלה, שעליו [illegible] אותה, הוא 'נשים ביצירתו של בלזאק'".

אלא שאפילו כך, האימות, הסיעוות והאהבות גם הן חלפו עברו, ללא כל סימן, וכמו דבר לא התממש בחייה. היא עצמה גם קובעת, בפיכי הסיפור, ש"ההתפתקה שלה, זו שהפכה את חייה לספרות, לא קורצה מחומר שדבילות עשויה ממנו. קרובה היותה למעשה מן החומר של הספרות עצמה. אולם היא גם לא עשתה מעודה מי המסוגל לשאת ספרות שאינה כתובה על הדף".

לא לשווא הטילה ברוקנר על רות וייס לכתוב מחקר על "נשים ביצירתו של בלזאק", והגיבורה הבלזאקית שהיא מזוהה אתה, אוז'ני גראנדה – שאתה היא מתנחמת וגם מזהה את סיפור חייה – הרי היא אוז'ני "הסבורה שאין לה הרבה מה להציע, הרואה בארון יופיה מבוגר גורל. [illegible], פורחת נפש ונכונה שאמה מתחוללת כשנודע לה דבר אהבתה לדודתה שאול אביה הכילי והעיקש שמה להשאירה בבית. וגם כשהיא מתייתמת ונישאת, ללא אהבה, נישואיה אינם מתממשים".

לא לשווא גם בלזאק, הריאליסטן הגדול, מי "שהמקריות, גזירת המזל שהוא מרבה כל כך להתענג עליה, היא האוטופיינית (אבלו) לטבעה של המציאות" – הוא דעת מרכזית בסיפור חייה של רות וייס. אבל היא "לא השכילה להבין כי גם גיבוריו בבריחליעל, הזורים בעצם תחושת ייעוד, שלאהבה לא נועד אלא תפקיד ברזולף, אף כי גם נועד, וכי (הללו) יוסיפו ללכת בדרכם הלאה ולא ימצאו מנוח, עד אשר יכריעם המוות". כך גם וייס בוחנת את העולם "מבקרות ראות של [illegible] בלזאקי, היא גם תופשת שהסיפורים עם מוסר השכל בסוף יומרים, ואפילו דיקנס – בניגוד לבלזאק – [illegible] העולם הזה אינו נקבה במידות טובות. אבל רות וייס, אפילו חשה בזיותה של פריקת עול, לא עשתה כך, והיא משתוקקת בסתר לבה שדוקא הספרים יצדקו, ומנת חלקה יהיו "התהודה הסבלנית אל הטוב, תקופת המבוכן והמבוכה, האושר העילאי עם קבלת התגמול". אלא שהיא גם "סטתה מן הדרך האמת שידעה, ושב לא תבין את העולם שבכבים הטפילה".

רות וייס, בנעוצותה של אניטה ברוקנר, אינה מתמודדת עם המציאות אלא נכבעת במאסוכייות גמורה לנסיבות ולאופיה. וגם הבנתה את הספרות היא בסימן של כביקה, בסימנם של תפקידים שהיא משתקף של [illegible]. היא [illegible] של־[illegible] ספרותית, כשם שספרה של ברוקנר הוא ספר נקי, מבוצחת למשעי, שיש בו מרי רעות עצמית ברורה גבוהה – גבוהה מדי – אירוניה דקה וביקורת סמויה. אבל הספר מאוכלס דמויות אנושיות ללא יצרים, ללא תאוות וללא תשוקות של ממש, והדמה שהכל בו נכבא באפותה רמה – האהבות והאכזבות, השנאות והתסכולים.

זה רומאן תרבותי מאוד, אך במהלך הקריאה בו חשתי הסכל. גם אם הספרות והמציאות הן שתי רשויות נפרדות, אולי אפילו עוינות זו לזו, התעורר בי הרצון לחזור ולקרוא דווקא בבלזאק, שם יש לספרות כוח חיות משל עצמה, הסוחף את הקורא, כובש אותו כליל ואינו משאיר אותנו אדישים ומנוכרים, כמו ספר זה. ואם יבואו ויגידו שזה אף ספר לאניטה־סטים, ספר של רקיות, אניטה־סטים אינה בהכרח זהה עם שעמום רק.

הארץ ממליץ

אהבנו כל כך (ת"א, ירושלים) – באמצעות סיפורם של שלושה חברים והאשה שהם אוהבים, מתאר הבימאי האיטלקי אטורה סקולה את השינויים באיטליה בשנים שלאחר מלחמת העולם השנייה, את היחס בין מציאות ואשליה, בין חיים וקרלנוע.

התנבר של החבורה שלי (ת"א) – קומדיה חדשה של אריק רומר הצרפתי, שעם השנים סרטיו הופכים ליותר צלולים ומקסימים. נפתולי אהבה ומחשבה של חבורת צעירים המחפשים את האושר.

פריה ארומה (ת"א) – סרטו הקצר של רן וקסמן ("פרנזיס", "המסיך") מוקרן יחד עם שני סרטים קצרים של רותי פרס הורה רוח. זו אגדה על חלבן המחפש פרה שנגנבה ומוצא אשה, בסימטאות צפת, בימי תפילה וקורבן.

מערת רגשות (ת"א, חיפה) – בתעיון נידה על הוף האוסטרלי פרשת לילי (ג'ודי דייוים מ"המעבר להודו") את בתה, אותה נטשה לפני שנים. מנטימנטלי ויפה, בבימויה של ג'יליאן ארמסטרונג ("הקריירה המזהירה שלי").

לידיי אלב (ת"א) – קומדיה רומנטית שנונה ומענגת מ־1941, בכיכובו של פרסטון סטרג'ס, עם הנרי פונדה וברברה סטנוויק.

תיאטרוני ישראל
הערב יום ב' 27.6
תיאטרון הבימה: סאולה שבתאי 20.30
הדיבוק 20.00
הגולבוש – בבימורתה 20.30
התיאטרון הקאמרי: עלובי החיים 20.30
גורמות – בצוותא 20.30

בברכת שגריר ספרד בישראל – מר פדרו לופז אגירבנגואה

לילות פלמנקו מספרד

רקדנית אורחת **דליה לאו**

חגיגת מוסיקה, שירה ומחול בליווי תזמורת בת 7 נגנים ו־2 זמרים מספרד.

כוריאוגרפיה: סיזו (מדריד)
ניהול מוסיקלי: חואן סוטו (גרמדה)

כרמיאל – היכל התרבות: במסגרת פסטיבל המחול בכרמיאל 88' יום ד' 29 ליוני בשעה 23:00 כרטיסים טל: 987951

ת"א־יפו – בימת הרוקדה הישראלית בתחיה הישראלית: במסגרת פסטיבל לילות יפו – 88' מוצ"ש 2 ליולי בשעה 21:00 להזמנת מקומות – טל: 664419, 03–659025

ישראל ISRAEL 40

הורים, מורים ותלמידים

כולנו שותפים בחינוך

בקרו בביתן משרד החינוך והתרבות

בתערוכת ה־40

בימים ב' ה' פתוח גם החל מ־11.00 לפנה"צ

לביקורים מאורגנים של מוסדות חינוך

לוח שידורי קול השלום — קיץ 88

היום – יום ב' 27.06.88	מחר – יום ג' 28.06.88
08־09 קליף ריצ'ארד	08־09 קומודורס
09־10 אריק איינשטיין	09־10 שלום חנוך
10־11 אבבא	10־11 אספקת אויר
11־12 גלי עטרי	11־12 אבי טולדנו
12־13 חיים משה	12־13 משה גיאת
13־14 פינק פלויד	13־14 שרדה
14־15 מאדונה	14־15 הנשרים
15־17 מה לעשות עם אייבי נתן	15־17 מה לעשות עם אייבי נתן
17־18 אולדיס	17־18 אולדיס
18־19 נט קינג קול	18־19 פרנק סינטרה

קבלת מודעות ללוח העיר
מ' 21.00 — 08.00 רצוף
03־735588־9
אשראי מיוחד

מדריך הארץ

תורנויות

תורנות רופאים

הצבת רופאים במקרים דחופים מ־5 בערב עד למחרת ב־7 בבקר בתחנות מד"א טל' 101.
מגן דוד אדום:
ירושלים 523133
תל־אביב 5793333, 5793334
חיפה 512233
גוש דן 781111
הרצליה 052־541333
נהריה 823333
רחובות 08־451333
בת־ים 5511111
חולון 803133
לוד־רמלה 08־221022
באר שבע 057־74767
מוקד מידע רפואי בקופ"ח הכללית:
בימים א'־ה' – 20.00–8.00
ביום ו' – 15.00–8.00
טלפונים: 03־433300
שרו"ן – שירות רפואי נייד
24 שעות ביממה, כולל רפואת שיניים: ירושלים, מוקד יום – 660585, 669531 מוקד לילה, שבת וחג – 226191 ממי 1788 ולהשאיר הודעה לרופא תורן. תל־אביב, מוקד יום – 218820, 218898 מוקד לילה – 631011 ממי 3752 ולהשאיר הודעה לרופא תורן.
שירות ביקורי בית של רופאים מוסמכים לילדים ותינוקות בשעות 24–19: טל' 03־7549111 קוד ממי 222
שירות רפואי לקט (חיפה) בימי חול בשעות 24־19, בימי שישי 14־24, בשבת 24־08 טל' 04־380541 קוד ממי 1665
מרפאת שיניים לעזרה ראשונה תל־אביב:
דיזנגוף סנטר שער 3 (ליד המשביר) טלפון: 294869, 03־285822
המרפאה פתוחה כל יום כולל שבתות וחגים 24 שעות ביממה. בר סבבא 49 טל: 03־284649 פתוחה בימים א'־ה' בין 21.00 עד 25.00 ימי ו' וערבי חג מ־18.00 עד 24.00
שבתות וחגים מ־15.00 עד 21.00
ירושלים: ביה"ח הדסה ע"כ 16–22
[illegible]
שרות מתנדבים לרפואה, שיקום וסיעוד בבית:
מרכז רפואי הרצליה פיתוח 052־548575
7549111 [illegible] 1508
ער"ן – עזרה ראשונה נפשית:
24 שעות ביממה:
ירושלים 227171
תל־אביב 5461111
ילדים ונוער 03־5461113
חיפה 672222/3
נתניה 053־335316
באר־שבע 057־418111
כרמיאל (גליל מערבי) 04־988410
כפר־סבא 052־913999
מרכז סיוע לנפגעות אונס
24 שעות ביממה:
תל־אביב טל' 234819
ירושלים טל' 02־245554
חיפה טל' 04־382611
[illegible]
א' רה 13.00־11.00
ב' רד 18.00־16.00
טל: 228031
רח' מאור 13 תל־אביב
[illegible] תל אביב – לילד – 226027 24 ש' ביממה, להורים, בימים ב', ה' מ־20.00 – ירושלים – 222732, 248358
חיפה ונהריה – 229488
הגליל המערבי – 04־922222
[illegible] 16.00־20.00 א'־ה' 261070
[illegible] לשירות הציבור בגוש דן 24 שעות טל' 03־5461727/8
[illegible] לחולי לב (ברסי) 338848
ויצו – 24 שעות [illegible] לנשים מוכות טל' 03־5461133, 08־550506
הוועד למלחמה באיידס – הסברה וסיוע לחולים, מידע מוקלט 24 שעות בטלפון: 03־290101, 03־283121
פתוח בכל יום ב' 23.00־19.30. ת"ד 33602 ת"א
תורנות מרקחת בטלפון – ראשון ת"א 611001, 246363, 239952
ראשון ירושלים 226335
ראשון חיפה 645334
[illegible] ת"א בן יהודה 146 239207

תורנות בתי־חולים

תל אביב רוקח – (ילדים, פנימית, כירורגיה)
ירושלים ביקור חולים – (ילדים, א.א.ג)
חיפה ר"ב – (פנימית, כירורגית, אורתופדית, עיניים)
משגב לדך – (נשים)

תורנות בתי־מרקחת

תל אביב ארלוזורוב ארלוזורוב 76 230746
בוקר שינקין 27 284791
ירושלים פרמצת רוממה 28 523191
חיפה יבנה אבן סינא 7 672288
חולון אהרון הנשיא 52 889153
בת ים [illegible] 20 583560
רמת גן [illegible] 721968
נתניה קופ"ח כללית [illegible] 31 611123
פתח תקוה קופ"ח כללית חיים עוזר 905271
הקריות [illegible] 64 ק. מוצקין 737243
חדרה [illegible] 73 322539

דלת פתוחה

מרכז מידע וייעוץ לצעירים ע"י צוות מקצועי – ייעוץ ומידע בנושא חברות, משפחה, מיניות – אנונימי בחינם. ימים ב' ג' ד' – 16.00־19.00. 5101511/2
[illegible] ימים א' וד' 19.00־16.00 [illegible] 14 טל' 381520

מרכזי מידע – אגד

02–304504 03–432777 04–549121

הסנה חברה ישראלית לביטוח בע"מ
מוגש כשירות לציבור על ידי

טלוויזיה

חינוכית

08.00 חדשות קול־ישראל
08.05 שעת כושר
08.40 ראשית הקריאה
09.00 אנגלית ה'
09.20 חשבון פשוט ד'. שברים
10.10 אנגלית ד'
10.30 רגע עם דודלי
11.00 ערבית מדוברת ד'־ה'
11.15 אנגלית ז'
11.30 ארץ מולדת
12.00 אנגלית ה'
12.25 תלמוד (ב)
15.00 גאוגראפיה כללית
13.45 צרפתית. העשרה
14.00 חדשות קול־ישראל
14.05 מבע, חומר, מתכות
14.35 רכבת ההפתעות
15.00 קשר משפחתי
15.40 שעת כושר
15.55 [illegible]
16.20 [illegible]
17.00 ערב חדש

כללית

17.30 [illegible]. סדרה בהמשכים
17.50 נסיכה קטנה
18.25 פסוקו של יום
18.30 (ע) קיצור החדשות
18.35 (ע) ספורט
19.30 (ע) חדשות
20.00 [illegible]
20.02 "פרויד" סדרה דרמה
21.00 מבט לחדשות
21.35 [illegible], דרמה
22.10 זה הזמן, תכנית אירוח
23.00 בלשים בלילה
23.50 פסוקו של יום חדשות
20.30 [illegible]. סדרה
21.10 [illegible]. סדרה
22.00 חדשות באנגלית
22.20 [illegible]

ערוץ 2

18.30 יצירות מופת
19.00 חושפים אפריקה
20.00 מה נשמע הערב
20.03 [illegible]
20.30 [illegible]
21.00 [illegible]
21.30 [illegible]

ירדן ערוץ 6

18.00 תכנית בצרפתית
19.00 חדשות בצרפתית
19.15 ספורט
19.30 חדשות בעברית
20.00 חדשות בערבית

לבנון ערוץ 12

13.30 חיים אחרים. סדרה
14.00 מועדון 700
14.30 התעמלות
15.00 [illegible]. סדרה
15.30 [illegible] (מצויר)
16.00 [illegible] (לילדים)
16.30 סרט. [illegible]
18.00 ימים מאושרים
18.30 לורל והרדי
19.00 חדשות בערבית
19.30 חדשות באנגלית
20.00 מאגנום (בלשי)
21.00 [illegible]
22.00 מועדון 700
23.30 חיים אחרים. סדרה

רדיו

[illegible]

שידור קבוע

[illegible]

קולנוע

[illegible]